中華郵政局特准掛號認爲新聞紙類

盛京時報 The Shengching Shihpao

論說

西藏交涉問題(續)

西藏問題。中英政府。交涉頗久。自民元藏中變亂以後。英國即提出西藏交涉案。至次年而改任英國公使。以追西藏問題之解決。同年十月。中國代表陳貽範。在希姆拉與英藏兩代表開希姆拉會議。英代表提出之要求。(一)中國承認西藏獨立。取消一千九百零六年西藏追加條約。(二)西藏境界。自崑崙安定塔以西至新疆省。青海全部。甘肅之西部。四川省之西部爐。及安西省之安東子以西。皆包含在內。(三)英國單獨與西藏商訂通商條約。(四)中國軍隊不得駐於西藏(五)中國須承認達賴喇嘛爲蒙古及中國佛教領袖。(六)中國政府。須賠償強取西藏之財產。於中國之對案。(一)英國須承認西藏爲中國領土。西藏受中國之統治。他國不得侵略。(二)中國新設一辦事長官。且附帶衛兵二千六百人駐於拉薩。(三)西藏如辦理外交及軍備事務。須受中國之指揮。若與外國締約。須與中國協議。(四)西藏得保護中國人之往居及財產。(五)關於西藏境界。中國占領江達及其南部之各地方。會議結果。因中英雙方。堅持不讓。故英藏代表製成議決書。爲陳貽範所拒絕簽字者也。五年十二月。駐英公使施肇基再告政府。謂西藏會議。英政府提出要求條件十二條。(一)自印度達西藏之路權。(二)中國如整頓西藏一切事務。須向英國借款。(三)西藏應與英政府所訂條約。均爲有效。(四)西藏如開辦各項實業。須聘英人襄助一切。(五)凡西藏向英國所借款項。均須由中國擔任償還。(六)英國與中國在西藏地方。均不得無故添增兵隊。(七)中國政府。對於西藏不得自由簡放官吏。(八)拉薩江孜祭木多間。須允許英國敷設電線。(九)拉薩乍了日略則間。須允許英國設置郵便。(十)英國對於西藏舉動中政府不得干涉。(十一)西藏所有權。不得讓與他國。(十二)西藏鑛產。須由中英兩國合資開採。統前後而觀之。西藏雖尚屬中國。而其全部主權。早已喪失殆盡。際此中國內亂未寧。國家多故之際。英公使朱爾典、遂思乘間打劫。交涉西藏懸案。使中國不及應付。以遂其十年來之夙願。使果照前項會議條件解決。是西藏脫離中國而處於英國勢力範圍之下。誠爲外交上一重大問題。吾國人對于此項問題。豈容淡焉漠焉。徵諸典籍。西藏之爲吾藩屬。由來已久。古昔稱爲三危。迨周室凌夷。伊洛間往往有戎與諸夏盟會。至戰國諸侯力徵。諸戎悉滅。餘孽均西走以踰汧隴。由是中國無戎患。炎漢之際。匈奴冒頓。威服羌胡。置護羌校尉於臨羌。(今甘肅西寧)後漢建武永和間。雖畔服靡常。而終爲段熲所滅。李唐之世。棄宗弄贊治其地。是曰吐蕃。開拓疆宇。連年兵革。迨戰爭告終。謝罪請婚。太宗以文成公主下嫁。於是慕中國禮教。選諸豪子弟入唐國學。洎製華風。安史亂起。詎悉籠臘贊又率羌軍二十餘萬深入長安。唐室之不亡如綫。此西藏在漢唐兩朝與中國之關係如此。下至胡元。世祖封八思巴得爲國師。以統治政教大權。掌領藏地。延及朱明。優禮逾於元代。宗喀巴之二弟子。曰達賴喇嘛。曰班禪喇嘛。遂永爲教主。而掌握政權。滿清入關策妄拉布坦雄桀吞併。乘拉藏汗疏於設備。由騰格里突陷拉薩都城。藏中大亂。至額倫特及色楞自青海督師援救。轉戰河北。西藏乃爲中國屬土。鼎革之際。哲布尊丹巴。背畔祖國。拱手事俄。於是乃有中英西藏之交涉。此爲近世西藏與中國之關係者也。致西藏土地廣漠。英人注視。已非一日。中國頻年內亂。對于藏事。絕不注意。故英人得以在藏節節進行。自由活動。然讀一千九百零六年之英俄西藏協約。曾云英俄兩國。尊重西藏之領土。保全不干涉其內政。非由中政府居間照會。不得與西藏直接交涉。中英條約亦云英政府承認不收容西藏之土地于版圖。並承認不干預西藏一切政治。約章俱在。不難覆按。夫如是則西藏爲吾中國領土。不但爲各國所承認。亦爲英國所深許。英國素重公理。似不宜背棄盟約。提出前項條件。向吾中國交涉。但此亦不必責讓英國。英國之所以敢提出前項條件者。由於吾中國不圖自強。而藏人又自外生成。英人乃得以乘間蹈隙。一再逼迫中國。解決西藏懸案。上月二十一日英使又向吾政府提出交涉者。蓋鑒於吾中國南北未和。而民情又盡力注于青島問題。蔓延傳播。若醉若狂。以爲中國於此不暇西顧。緣思將西藏輿圖。輕輕改色。英人之包藏禍心。至此已顯然大白。吾中國幸勿視爲禍未至於眉睫。庶幾瞻望西南。猶得爲吾領土。不然。此種條約。一經訂定。嚙臍莫及。因西藏去而四川甘肅新疆雲南俱危。西南半壁。不曾拱手以讓人矣。英之提出西藏交涉。實爲歐戰後瓜分中國之初步。故各國人士。尚爲注目。吾外交當軸與吾同胞。尚其熟思審處。折衝壇坫。以保吾歷史上固有之土地。以絕外人覬覦之漸焉可也。

達廝斯喀士之古城門

(土耳其風景)

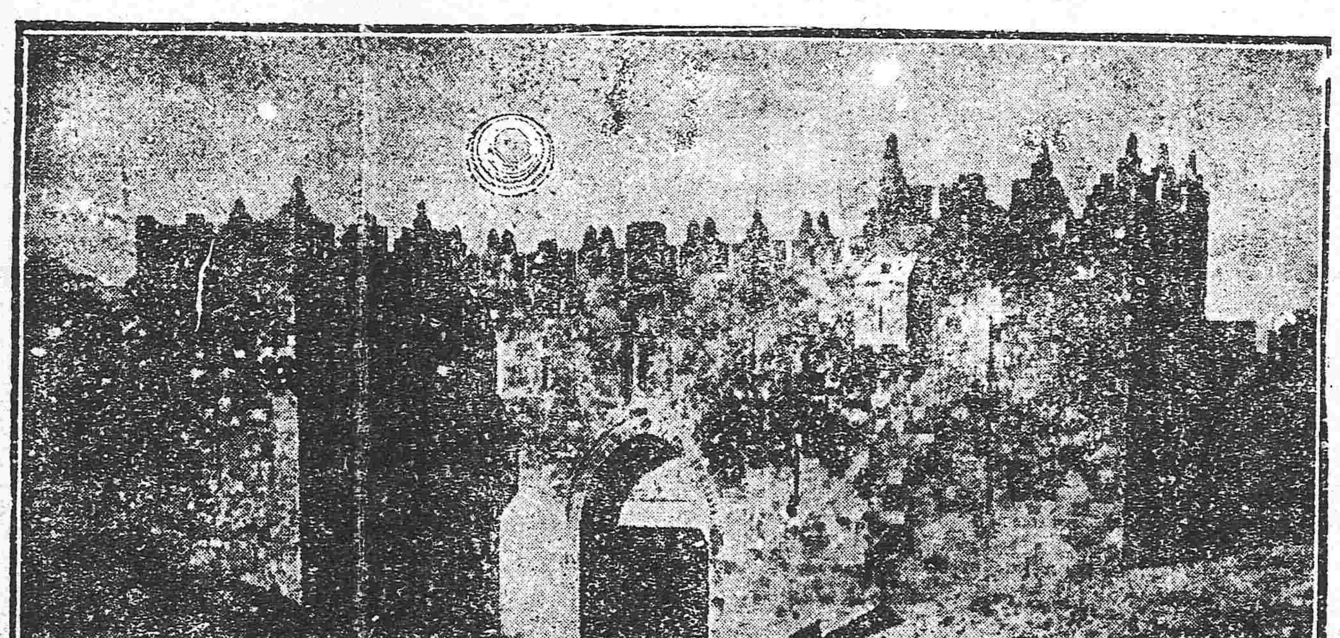

總統辭職與國民(傲)

錢內閣刻已決定總辭職矣。徐總統倦勤告退。已將其辭職書致國會。參衆兩院議長。因國會究無接收總統辭職書之權能。進府謝絕。然總統辭意頗爲堅決。謂凡在巴黎和會決定之事項。吾倘不簽印。則國家必陷於不利之位置。而多數國民則反對簽印。進退兩難。無復如何。僅有潔身挂冠之一途而已。其聲何其悲壯沈痛耶。國步艱難。內憂外患相逼而來。徐氏之苦心孤詣。亦吾人所深諒者也。

夫國民程度尚低。多不曉於世界大勢。而奸人以爲奇貨可居。從中煽惑。推波助瀾。毫無顧忌。長此不變。國家前途不堪設想矣。四國所決定者。中國獨謂不簽印。勢不得不脫離巴黎會議。脫離和會。何異敵聯合國。不知中國果有此種勇氣與實力否。抑亦做德俄之舉。藉過激主義以抗列強歟。今日之中國國民。祇須解中國在世界之位置耳。此之不思。徒事假擾。巨患必臨。民無噍類矣。

新借款團之組織(傲)

對華新借款團之組織。係巴黎會議所提倡者。蓋巴黎會議對於扶持中國一層。置之不顧。至如所以謀我之道。則悉心籌劃。不遺餘力。在會議忙碌之際。尚不忘此一事。和會諸公。可謂綽綽乎有餘裕矣。

自此論發生。美國首先贊成。英國繼之。其餘法日意均現在研究中。惟中國有識者。無論南北。均不以爲然。謂是舉凡政治經濟各項借款。咸歸其壟斷。不知不識之間。不使國家墮於陷穽不已。該新借款團實爲鐵道國際管理案之變相。而無形滅國之秘計而已。夫歐戰已告終。歐美各國目光所注。唯在中國。此其見端。國人盍興乎來。

醫士婚史(一)

距英國利物浦之西南可十里。有小村落。曰十字莊。當一千八百七十年時。有醫士曰安案西名雷諾姓者。僦居於此。其人身世。初莫能知。第悉爲格拉斯哥大學之博士。惟其膚色粗黑。類印度產。而其舉止端重。又類西班牙之縉紳。濃眉黑髮。目炯炯而有光。人以其黑。乃戲稱之曰黑醫士。蓋諧之也。及至日久。而黑醫士之名稱。竟成不可移易之尊號。良以雷諾博士和易近人。藝術尤精。凡疑難之症。得其一診。無不應手奏效。故黑醫士名乃大著。向者。村人有疾。必就診於愛德華。其人蓋利物浦著名醫士羅威勳爵之文孫也。但其藝術。殊不能似其祖。故雷諾博士一至。愛德華之門。遂可羅雀。而雷諾博士。則方蒸蒸日上。村中有昔爵曰裴爾登。其次子勞萊攖外症。經雷諾博士刀割。竟霍然而愈。於是黑醫士之名乃益著。自後。頻承貴爵招讌。雷諾博士。遂得加入村中社會交際之場。頗得村中歡迎。惟有一事。衆人以爲病者。則以雷諾博士鰥也。論其年齡。及其歲入。實已早應娶妻。於是好事者。輒爲之撮合。顧終不得雷諾博士之許可。如是者兩年。衆乃始疑雷諾博士之弗娶者。必有不得已之隱衷。甚或疑其固有妻者。或因家室之乖違。故避地來此。以求安靜耳。此語出。衆遂無復爲雷諾博士議婚者。而孰知數月之後。村中忽傳一事。則恍然於前說之亦殊誤會。蓋此久鰥之醫士。竟已與居桐樹別墅之女郎曰芬雪名冒頓姓者。締結婚約矣。芬雪之父曰極姆斯。爲村中巨紳。今已作古。其母亦已去世。乃與其兄奧德同居。然冒頓氏在十字莊中。固仍不失爲舊家也。芬雪之年猶在少艾。而性情靈敏。尤爲一村所著稱。其兄奧德。亦彬彬有禮。(未完)

廣告

滿鐵定期船 大連出帆

榊丸(三四〇二噸) 每星期五正午開往青島上海(由上海駛回之時逕至大連)

神戶丸(二九二三噸) 因定期檢查暫行停駛直至六月九日止

以上兩船均設有船內無線電信局

除本事務所外在營口遼陽奉天鐵嶺長春各站均發售聯絡船車票

發售船票時間在埠頭事務所至開駛之日午前十二時四十分止若在代辦所同于午前十一時二十分截止

南滿洲鐵道株式會社 **大連埠頭事務所**

日本郵船會社 大連出帆

高砂丸 六月二十日門司神戶橫濱行

相模丸 六月廿三日門司神戶橫濱行

船票由本出張所自賣如有坐客請至本所購買 電話四六〇、二〇一

代理店 **三井洋行大連支店**

恭頌駐防哈爾套街陸軍騎兵二團二營營長于君桐軒之德政

湖我哈鎮地臨蒙疆匪患充斥險象環生因之閭閻頻驚民不堪命者歷有年所甚至青紗障起之時十室九空流離慘苦之狀言之我營長于公自七年五月間到防以來對於胡匪則認眞勦捕對於良民則特加保護防務一新安良之德我十公實與商民等亦緘默難安謹就其經過事實略一舉陳用彰美德去歲正法之匪首當地土著久爲彰武阜新縣之巨患雖彰明較著黨羽衆多何我營長一鼓作氣蕩除禍根商民等方慶安居之樂又起本年四月間巨盜那木斯來聯絡黨羽希圖大舉商民等處處驚擾我于公又奉令進勦追至戶力思台廟等處兩相接戰匪衆潰敗我于公身先士卒親冒鋒鏑數十餘名旋又進至大版營子地方我十公切收買槍械等至於素日軍紀之嚴明保商保民之一切收買糧草價值凱旋奏凱特此謹頌

哈爾套街紳商士民等仝鞠躬

招商局圖南快輪 准於舊歷五月二十二日(即禮拜四早)由營口開往上海

代理客票店大西門裡眞正稻香村

恭頌張監督勤勞政治愛護商民

本縣監督張伯未君自蒞任以來凡關於地方興革利害無一不急切圖治洮南商業漸發達實賴我監督勵精提創極力維持之功也惟錢法一端屢受波折所有市面行使各種紙幣時有取締自上年查封殖邊行後即奉令查禁中交兩行吉黑洋票不准行使茲以洮南與吉黑兩省地處毗連此項吉帑流入既多一時自難盡絕今春奉省令限期查收送省兌換當即雷厲風行飭商會依限趕辦收集中交票計洮一萬六千餘元派員解換並一面嚴查不准行使現任街市此項洋票早已盡絕不發見此我監督奉公之利操政之勤勞也但洮商前項帑帑肅清之後市面金融浮滯商民交受其困遂即電請由省暫飭駐洮官銀號撥款接濟商民剋正妥籌貸款一切辦法從此市面將即活潑是金融紊亂之區一轉移間而變爲良好圖法此非我監督日焦勞悉心籌畫何得及此商民人等同受利益無既感荷特等報端以資表揚

洮南商界全体仝頌

公頌署本溪縣分駐賽馬集縣佐陶公德政

本邑縣佐陶君善夫公蒞任以來勤求治理凡事公正無私誠爲地面之幸然對於醫學尤承格外贊助竭力提倡於日前會同縣會代表召集轄境醫生在公會認眞考驗分別取締以保人民將來生命如此實助進行不遺餘力則醫學之前途可望發達矣豪感盛情無可爲報特登報端以彰德政

本溪縣賽馬集醫學研究分會啓

快邑康平縣後新秋強搶良女作妾之惡書記

康平縣後新秋民婦張劉氏夫業獸醫僅生一女現年十六歲姿容秀麗愛如掌珍於本年三月許字朱姓訂被保甲書記袁德成見女貌美竟仗係團總姜夢仙內弟無惡不作即於過禮先日強搶作妾因其肆行兇敢攖其兇鋒而伊父念女病魔氏即赴縣年訴竟以瘋婦被逐此皆伊姊丈姜夢仙助桀爲虐由致此肆行明搶己字良女作妾傳呼籲無聞特登報懇敬循良民上偵查雪冤則同再造

康平縣界後新秋村民張劉氏謹啓

敬啓者本公司股東兼經理孟廣德字俊臣已於本年五月二十六日撤銷股份退職出號以後孟俊臣一切行爲概與本公司無涉特此聲明

奉天 **強本林業公司**謹啓

聲明作廢

爲丟失借票事特告中外各界諸君知本號源生泰於前清光緒卅三年九月初一日借使大德玉潘平現寶銀壹百七十八壹佰玖拾兩年底還共加利銀肆百七拾陸兩全日借使存義公潘平現寶貳百壹百兩號共加利銀伍拾兩年底還本號當與該二號各立借票一紙即至底還本本號生意失敗借二號之本利無力還白州四年正月本號宣告歇業本號執事起止前於光緒卅三年始有朋緒由民國元年還清還本利緩回作廢距今已一年數立借票紙當然相繳歇業將大德玉存義公於民國三年改將本號存立借票丟失無着該借票關係重大公所借票與民國然將來業務總會案作廢若不在防遺害商務總會立案作廢二號相同在交涉警察廳憲立案一作並代轉呈外論落於中外何人之手登報外此借票中無諸君不知其惟此無效誠恐中外源生泰啓佈告週知

感謝良醫

鄙人舒雲閣在陸軍二十八師騎兵三營充差去冬偶染瘧症已屬沉疴病在危險之際幸奉天營口醫家一堂醫士夏毓秀經友人介紹新民同治無功研究醫連有心得實有活人之術已經診治大痊全愈無可爲酬登報感謝醫士之國手也

陸軍二十八師騎兵三營舒雲閣啓

遼源分社啓事

閱報諸君偉鑒敬啓者敝分社前送報差黃雲閣因事斥除現委張麟趾遞送報章併收取報費惟須持有本分社圖戳收據方足爲憑否則不負其責恐未週知特此聲明

盛京時報遼源分社啓

社會小說 **梅蘭芳** 領約出版

二千部限七月十日截止八月出書

▲欲知像姑之歷史者不可不讀此書

▲欲知北京之黑幕者不可不讀此書

▲欲知蘭芳之出身者不可不讀此書

▲欲知某總裁與蘭芳之關係者不可不讀此書

定價奉大洋一元預約奉大洋五角

▲郵費外加本城小洋三分外埠全八分

▲欲知蘭芳所以有今日者不可不讀此書

▲欲知捧角家之心理與怪現象者不可不讀此書

▲欲知婦女如何迷蘭芳者不可不讀此書

▲欲知男子如何迷蘭芳者不可不讀此書

盛京時報發行部啓

本報各分館代派處及省城各書坊均代售預約劵

此次釀成排外大暴動之上海

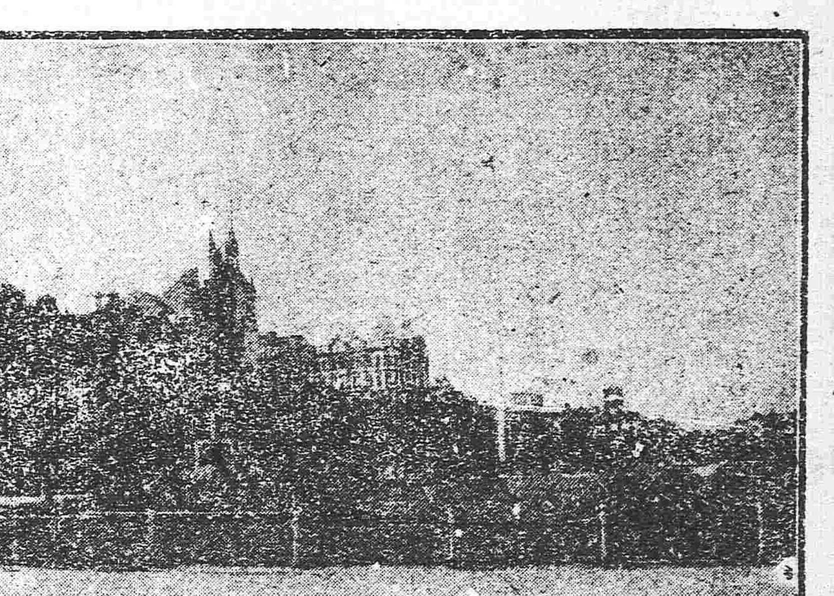

上 英租界黃浦灘

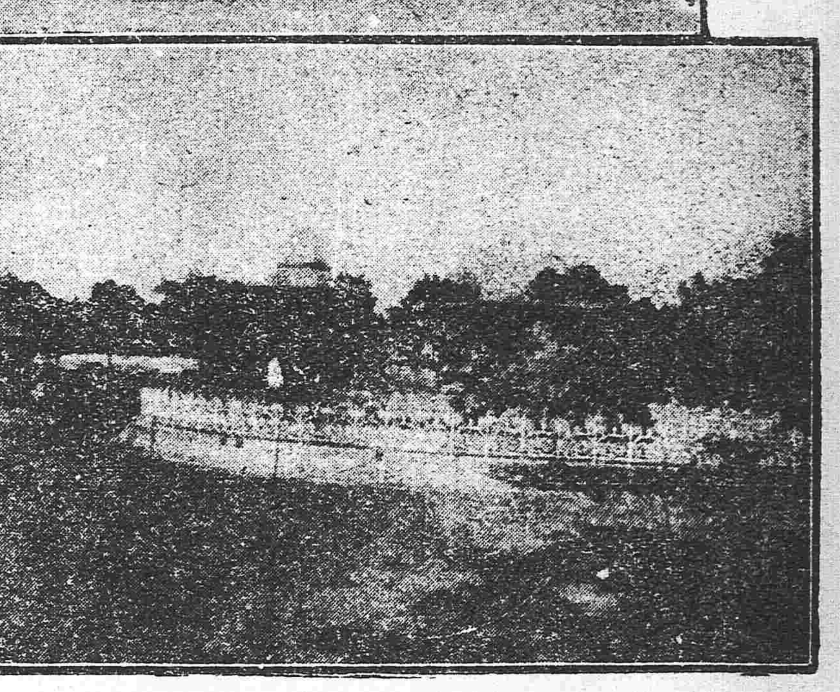

下 上海共同公園

中國局勢

政局之悲觀 (十一日發北京專電)

▲東海提出辭表 ▲內閣亦一律請辭

時局愈形險惡形勢益趨不穩錢內閣決定辭職徐總統亦露辭意係爲商界不穩學界騷擾軍閥壓迫三者交相攻擊是以進退維谷

又電云徐總統已於昨(十日)晚向國會提出辭表錢總理亦同時向總統呈請辭職各部總長當於本日(十一日)一律請辭按此項辭職均爲對於段派之譏諷演出中國獨有之新劇耳

又電云本日(十一日)兩院議長當謁徐總統陳述國會本無接受總統辭表之權能等語當卽退還此項辭表

召見錢總理密談政局 (十一日發北京專電)

徐總統昨日(十日)召見錢總理關於政局有所垂詢彼此密談一小時之久

譚陸不睦之見端 (十日發廣東專電)

鈕永建向譚浩明稱病以求辭退軍事代表之職此蓋陸榮廷近日對於譚浩明頗抱不滿意所致

廣東學生團提倡國貨 (十日發廣東專電)

廣東學生團議決略云廣東形勢與北京異是無廢止學業之必要祗須提倡國貨

美政府承認新借欵團 (十日發東京專電)

美政府正式承認對華新借欵團組織案並據實電告巴黎

過激思想傳入中華 (十一日發上海專電)

自去年以來俄國莫斯科過激派學校招收多數華人教養過激思想並使此等華人回國盛行傳播該主義其結果中國民黨一部分人士現已感染之竟化而爲亞細亞之先之過激思想宣傳者

罷市風潮波及漢口 (十一日發漢口專電)

漢口中國商人之一部亦受上海學生團之强迫由十日起英租界碼頭一帶之中國商店全罷市

挽留江監督費煞苦心 (十一日發北京專電)

大總統因日本留學生監督江庸屢次來電辭職雖經去電挽留未得江監督之同意故于十日傳見江監督之乃翁江瀚囑其轉勸江監督勉膺艱鉅勿再輕言辭職以維大局聞江顧問已允去電勸阻

院令安撫乾縣人民 (十一日發北京專電)

陝西乾縣亂平陳督已電告政府聞國務院當卽去電以該縣人民疾苦至深務迅令劉知事切實安撫並令陳張兩旅長會同妥籌善後辦法

魏宗蓮報告武漢近況 (十一日發北京專電)

湖北實業廳廳長魏宗蓮昨十日分謁總統總理報告武漢商界罷市之原因并請示維持方針聞總統促其即日返鄂俾協助王何兩軍長維持一切

歐美時事

組織審議比國委員會 (六日發巴黎來電)

美法日美意比蘭七國代表刻已組織特別委員會以資審議比國之國際的地位但比蘭兩國經濟河川諸問題一任其直接商議

德政府擬消彌隱患 (五日發倫敦來電)

伯林因爲德國分離運動頗形恐慌中央政府刻擬召集各州長官特開會議以善其後

萊因閣員被擊受傷 (六日發倫敦來電)

萊因新共和國正在閣議之際突被勞動團襲擊以致閣員受傷數名大統領莫爾坦博士亦卽逃去

勃軍向塞爾威進行 (六日發倫敦來電)

勃牙利動員一部份軍隊刻向塞爾威國境進行中

四國會議回答德對案 (五日發巴黎來電)

五日四國會議異常進行關于德國對案之回答書必能於九日交付

波蘭首相提出抗議 (五日發巴黎來電)

波蘭首相巴的列斯基氏在媾和會議提出關於變更士列夏殖民地之抗議

決定士列夏投票辦法 (六日發巴黎來電)

四會議關于士列夏民衆投票之程度決定承認喬治氏之主張巴的列斯基氏之抗議並未奏効

撤廢新設國軍備制限 (五日發巴黎來電)

四國會議決定撤廢新設各國之軍備制限策是卽小國之勝利

對德賠償額殆將縮減 (六日發巴黎來電)

據瑪坦報云聯合國殆將承認德國要求改賠償額限度爲一千五百萬法元

過激軍復形猖獗 (六日發巴黎來電)

據俄京來電云過激軍復形猖獗佔領薩拉布列刻在前進中

奧委員長回國 (六日發巴黎來電)

奧國媾和委員長連提爾氏定于九日首途回國

對德條約簽字預期 (六日發巴黎來電)

對德條約簽字爲期必在七月以後

日本將參與對勃條約 (六日發巴黎來電)

勃牙利媾和委員不久當抵巴黎日本亦將參與審議調印于對勃條約

加州共和黨定期會議 (七日發舊金山來電)

加州共和黨定于十四日在舊金山會議擬推加州選出之上院議員黑拉穆姜森氏爲下次美大統領

奧閣議一致拒絕條約 (七日發巴黎來電)

據諸意斯阿漢社布拉特報云奧大利內閣會議全體閣員贊成拒絕媾和條約並無一人表示反對者

美國無政府黨之活動 (八日發巴黎來電)

巴黎來電云在美國各市突發之數次爆彈事件據一般觀測其出於大規模之無政府主義的運動殆無疑義

克總理主張貫澈 (十二日發東京專電)

六日巴黎來電云克禮孟士氏得魯伊喬治之同情覺得貫澈其主張五日之四國會議關於修正媾和條約問題一致議決僅修改其枝葉條項而其重要條項並不加以何等之修正

英國提出之覺書內容 (七日發巴黎來電)

英國提出媾和會議之覺書內容其大畧(一)短縮佔領萊因期限(二)即令德國加入聯盟及其他變更媾和條約之件美國對此已示贊成態度

日本近情

改正氣象台官制頒布 (十二日發東京專電)

東京中央氣象台官制已經改正公佈規定實行雷鳴地震及海嘯之預報大行擴張

任定關東廳判官 (十一日發東京專電)

任竹田營雄金子秀顯爲關東廳判官

議員團赴西伯利視察 (十一日發東京專電)

下院議員組織西伯利視察團定於十二日由敦賀揚帆先赴海參威據聞哈爾賓長春等處亦均在視察之列

有吉總領事升任消息 (十一日發東京專電)

此間現有駐滬有吉總領事調任駐瑞公使遺缺以駐倫敦山崎總領事繼任之說

政府允准東拓擴充案 (十一日發東京專電)

東洋拓殖會社在東假貝加爾州、直隸、山東、江蘇、菲律賓及南洋諸島等處擴張營業一案已經政府允如所請除十日決定先在哈爾賓設立支店外其餘各處亦將逐次開設支店或出張所

又電云該會社哈爾濱支店長決定由參事吉植庄三氏充任

朝鮮總督之辭任觀 (十二日發東京專電)

長谷川朝鮮總督之辭任殆屬已定之事實關於其辭任者刻下本鄉房太郎大將有最爲適任之目標並云山縣政務總監不久亦擬辭職轉充樞密院顧問

井上府知事暴病身故 (十二日發東京專電)

東京府知事井上友一氏十一日晚在帝國賓館正在宴會之際突因腦溢血病暴卒享年四十有八該氏係明治廿六年東京帝國大學法科畢業出身

福田次長將赴西伯利 (十一日發東京專電)

陸軍參謀次長福田中將日內啓程前往西伯利視察出征軍情形

將開國民外交研究會 (十一日發東京專電)

柳澤保惠伯高橋策衛建部遯吾兩博士佐藤孝次郎中將等周旋組織國民外交研究會定於十七日在築地精養軒開會第一次研究對華問題聞松浦伯等上院議員、學者、軍人及實業家均在會員之列

朝鮮官制尚未擬定 (十一日發東京專電)

官場關於朝鮮總督官制問題之意見尚未一致或者取文武併用主義亦未可知原首相于昨日(十日)往訪山縣公似亦爲商議此項問題者

命令專電

大總統令 (六月十日)

▲交通總長曹汝霖呈請辭職曹汝霖准免本職此令

▲駐日本國特命全權公使章宗祥呈請辭職章宗祥准免本職此令

▲幣制局總裁陸宗輿因病一再呈請辭職陸宗輿准免本職此令

▲交通次長曾毓雋著代理部務此令

▲司法總長朱深呈請任命邵丸翰爲奉天營口地方檢察廳檢察長楊名椿爲奉天遼陽地方檢察廳檢察長錢紀龍爲湖北夏口地方審判廳庭長均照准此令▲費毓楷給予二等大綬嘉禾章此令▲蓋大士給予四等嘉禾章此令

奉天省議會會議速記錄 (續)

惟又恐國庫因此虧短遂將各種官營業列入國家收入以資救濟至附加捐一項均由稅局直接解廳其前此各縣籌辦自治經費多係由他欵借墊及自治取消仍復之歸還原墊貴會關於此節曾經提議有案嗣後業由省長咨覆請查照原案便可了然又常關緝烟獎賞費一項其在距省五十里以內地方發現之案部中定爲由關稅開支其在五十里以外發現者其獎賞由省自籌歷經敝廳與部中爭議均未照准故將此項獎賞列入省預算以內至決算案因前此受吏年度由民國五年起能實行編製現因事實上有種種困難五年度決算尚有十餘縣未據造送至六年度決算一時尤難趕辦至謂應造現計書按之財政學理宜卽照辦惟於實際上亦未能實行現敝廳祗有將尚未送齊之五年度決算趕速咨會以備參攷委員答覆如此敬請諸君討論五十四號(曲允中)五年度決算案應卽迅速造送用備參攷至省公債一項如已歸入國家預算本會自不能過問應請將是項專冊送會備閱藉悉財政狀況至將各種官營業列入國家收入則省地方收入勢必因此虧短又如附加捐提成各節如列入省預算經常收入之內無論何時恐難除却卽人民負担永無減輕之日本席以爲應將畝雜捐提成另行劃出專作償還外債之用一俟債欵清結卽將此種專欵撥還各縣以輕人民負担(行政委員)五年度決算尚有十餘縣未據送到其遲滯原因係因距省較遠而該縣知事又屢經更易其繼任者按續辦理格外困難故無論若何催促恐於本屆會期內難以一律送到決算性質與預算不同敝廳又難代擬編祗好將已送到者編爲草案送會備作參攷至八年度國家預算尚未完全編齊擬將外債專冊附入七年度國家預算册一併送會與省預算列入提成一節現國地兩稅尙未劃分而省中警學等費無可籌撥故有提成之舉前此雖迭經貴會力爭而部中現竟認定提成爲警學餘欵敝廳此次編製省預算所列收入均係强由國家預算劃出雖將提成列入百分之十部中將來能否認可尚不可知(未完)

中國銀行招集臨時股東總會廣告

恭頌蓋平縣管獄員王君竹三司法長任君寄依之恩德

長春世成公廣告
敝號……在長春驛前……與順棧之地典接兌該號之舖……一切兌與敝號名下所……

恭頌奉天省路警分所第六警中哨哨官董……

老福順堂

●治咳嗽丸藥 ●癬疥藥水 ●參茸百補丸 ●瘡毒藥膏
●清胃化積丸 ●牙疼藥水 ●寧坤至寶丸 ●通明眼水

總號 設奉天大南門 電話一七六號

五分鐘內 痛止神清

頭痛藥

每包五角 每打五元

大補血 治痢丸 消毒丸 淋濁丸 梅毒丸 脚氣丸 殺蟲散 袪痰散

一包服用 安神 八時甜睡

睡藥

每包定價 良劑 銀洋八角

●虎骨熊油膏 ●脚氣藥水 ●參茸甘露酒 ●健腎丸
●退熱平瘟散 ●治痔藥膏 ●甘露酒藥精 ●香□丹

分號 設奉天鼓樓北 電話一三八號

欲知以上所列各種藥品之功效及價目者請向本藥房取閱製藥目錄函索即寄通函購藥務請先將藥價惠下空函不覆

中日編譯社廣告

本社應社會之要求辦理中日兩國文字編譯事務營業要目如下

一繙譯中日兩國官私文件　一繙譯製作中日商業廣告　此外一切普通文字均可代辦　希望者請至小西邊門外六號樓房本社接洽可也

丟失街基照聲明作廢

撫松南門裡路東德記號于陰歷三月二十七日夜間被賊人竊去民國四年三月報領街基一段坐落城內二道術術撫字第三號大照一紙查尋未得特登報聲明作廢無論中外人拾去均作無效

撫松縣德記經理王智堂謹啓

婦科良藥

中將湯

無償附呈 婦人衛生書 僅需郵貼二分當將此書奉上惟請書明地爲要

信用

中將湯効力偉大故歷時甚久此中將湯對於婦女諸症試服即愈受用者日多而中將湯之榮譽卓著於是海外諸邦莫不競輸往販也

成分

中將湯全用貴重藥品配合而成有百利而無一害經各國婦科專門醫學博士及各化學家分拆研究莫不讚嘆賞其純潔效用之說明之特然

効果

中將湯之効能於各界婦女皆能遵其靈驗之如響中將湯服用後能復足精神調和血脉致全身血液清淨旺盛經期不亂等症

主治効能

●中將湯最治子宮各病 ●倒經能使血脉歸止 ●中將湯常服易孕得子
●中將湯最治月經各病 ●白帶赤帶非中將湯不治 ●中將湯固本養精之功
●月經妄行服中將湯立愈 ●孕服中將湯可免小產 ●中將湯有保胃肋陰之功
●經來腹痛服中將湯最効 ●產前產後中將湯不可少 ●中將湯能治憂鬱病
●處女初次行經能治各累病 ●孕婦服中將湯能養血保胎 ●中將湯能去子核子膽各病
●月經愆期非中將湯不効 ●中將湯能養衛任調和八脉

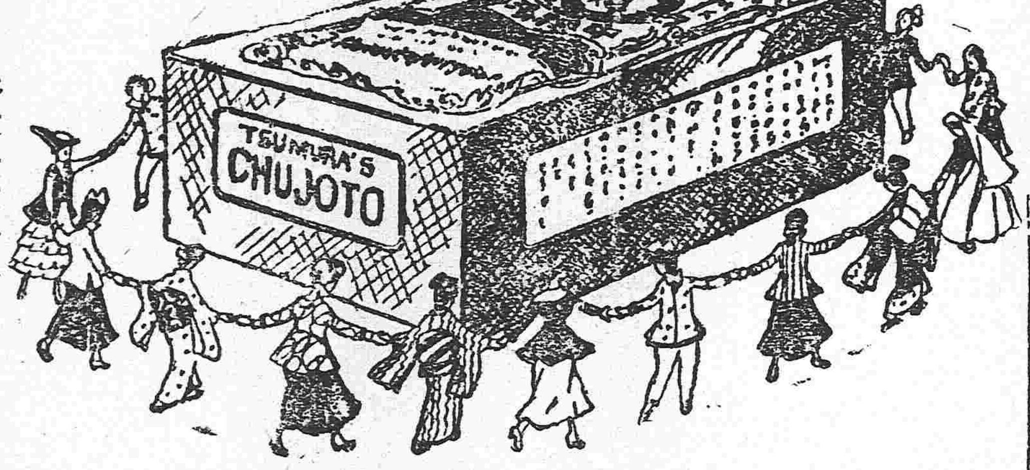

藥價
四天分 六角五分
一禮拜 一元
二禮拜 一元九角
四禮拜 三元六角

日本東京、大阪 虔修本舖 津村順天堂大藥房
上海河南路(天津北京) 經理批發 東亞公司
●此外各地著明藥房均有寄售

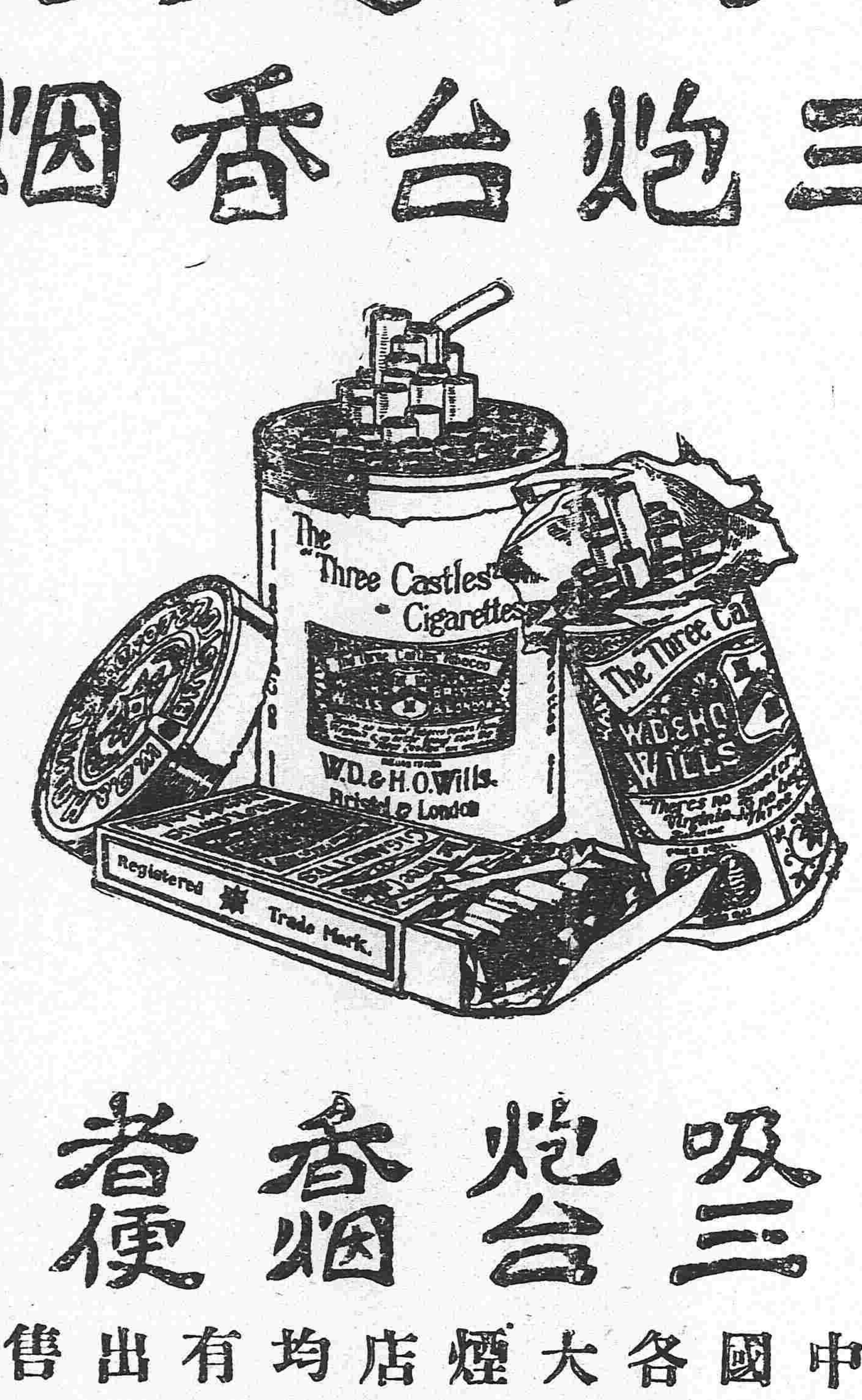

到底是好

三炮台香烟

實實在在吸香煙

到底還是三炮台

問愛吸三炮台香烟者便知

中國各大煙店均有出售

英美烟公司

確在英國名廠製造

(95)

營業課目

軍裝軍械 硬煤烟煤 羊毛皮件呢絨 包辦工程
各種機械 五穀雜貨 電氣機械器具
鐵道材料 海味肥料 瀛車並其材料 代理
五金雜貨 油類木料 焦炭硫黃黑鉛 水火保險
銅鐵水管 道木洋火 綿花洋絲洋布

株式會社 大倉組

總行 日本東京市京橋區銀座三〇七

分行 北京 天津 營口 上海 九江 香港 安東 倫敦 紐育 漢口 西土呢 大連 本溪湖 處日本各地 等

奉天出張所 奉天十間房 電話五六五番

婦科調經宜男丹

婦人經水一月一行謂之信水方書以盈爲熱虧則爲寒亦不盈然後且婦女信水易虧而難盈昔傳古方多以辛香燥熱之劑以暖子宮不知辛熱偏助陽氣香燥耗精血況婦女性情多氣多鬱氣多則火旺鬱甚則血滯或行經反常子宮冷經此腹痛赤白帶下氣血虧面黃肌瘦行崩漏癥瘕淋濁刺痛諸恙皆見百病叢生孕育之道是以難也本廬偏覓秘方由此濟世誠心製此丹功能調和衡任之血平肝鬱之氣去瘀生新解悶暖宮止帶補精旺血固本調經濟陰壯陽生物益女婦凡女年晚服此丹常服亦即經受孕婦人萬成補血養神用此丹配參茸壯腎湯經服試驗玉酒則藍田種玉之福男女皆宜每料現大洋八元上海盆湯弄崔氏辦香廬主人慎勿誤服

奉天大南門裡省立女工傳習所隔壁崔氏辦香廬藥房獨家出售

遺精聖藥 媧皇補天丹

精者人身性命之根源凡人未交媾之時其精涵於血中及至交媾慾火動而周身流行之血至命門而變爲精乃身至寶何等慎重若有交媾之時忍精不泄或幼年惧犯手淫精竅不固甚至夢遺滑精不舉舉而不堅或見色流精未交先洩或既交不久精薄精清此外亦有勞心太過相火妄動以致遺精者本主人得祖傳神方有回天再造之功出神入化妙專治遺精及以上諸症功能填精鎖精壯陽種子補先天之不足後天之基礎雖曰白髮老翁多病男子陽萎亦能復舉如或不信請連服一料自然腎關堅固久戰不洩且精厚如膠種玉可必本主人如出言數人誓爲京血動物每瓶現大洋一元 外埠郵匯極便 郵票概作九五 每料七角 總發行上海盆湯弄崔氏辦香廬○奉天大南門裏崔氏辦香廬仝啓

現大洋一圓每料五瓶現大洋八圓○另製遺精必愈膏藥按貼命門能攝精不洩每張現大洋一元

新到森氏拔毛藥膏○此膏能拔頭髮鬍鬚及一切不應生之毛均能拔去每瓶現大洋一元

化痔

痔瘡之種類甚繁有牝痔牡痔脉痔腸痔血痔氣痔之分又有濕熱下注酒色過度以致血瘀精氣脫泄成熱成瘻或痛者爲漏痔內痔外痔等症得家傳秘法製此丹專治痔漏內外痔瘡脫肛流血痛不可忍者服此丹三日即愈丸料每瓶一元五角外用藥料每瓶大洋一元另有痔藥管脫肛之功效尤速每料四元○另製化痔丹大洋八角 每料大洋二元八角 雙料大洋四元 化痔丹每瓶壹元 去痔膏每瓶 現洋… 功效 每料 力更遠 奉天大南門裡崔氏辦香廬仝啓 上海盆湯弄崔氏辦香廬○奉天大南

痰

咳由痰生痰消咳自止故止咳必先消痰何以消痰此理人盡知之試問痰多年消痰最靈的消痰藥品保何種則人皆茫然矣僕體弱凡咳嗽多年消痰無法恐久咳成癆遂不惜金錢日試消痰之藥甚淹行海上及普通治痰者莫不購食其如服藥雖夥痰咳之征象咳愈甚則痰愈多日廢飲食而夜不眠神疲力乏骨瘦如柴癆服亦已形勢極可怖厥後購得崔氏騐製半夏麵照仿單且夕服之以既其效驗孰意吞服一打服未幾咳忽醒止思飲即痰亦不梗且痰縮半夏而痰若失由是咳竟止體上健於今三年痰咳斂迹未嘗而後知半夏可謂海內止咳消痰之無上妙品也爰述大略以資介紹痰咳者○直隸督務處王品山謹啓○奉天大南門裡女工傳習所隔壁辦香廬誌

價目每大盒現大洋二元四角 每小盒現大洋一元二角 每打現大洋十三元二角 小盒試服現大洋二角

上海人壽醫藥社餘年氏秘製

珍珠鏡面散

沈製羊脂珠粉散面專治男女老幼雀斑粉刺酒刺煙等類能統治之雙料每瓶現五角單料每瓶現洋半角

沈製生髮膠

男女老幼脫髮禿頂包可生新髮黃髮轉白黑髮烏能每瓶現洋五角小瓶貳角半

美國威廉勃醫生製 奶香白玉粉

閨閣女界可代用粉滿面芬香每包 角

上海寶雅製藥公司 湯森氏 最新發明美容奇藥

生毛髮藥水

此藥神奇極速長凡病後產後血枯髮禿及之髮脫去之生髮重擦去月天亮而可荒也黑髮爲之奇藥破天現大洋每瓶壹元元拾元每打

治雀斑 愈斑光面水 斑藥

此藥專治雀斑及汗斑等症風有神擦之極效過間數日退可人分如光美面洵家容鏡也每藥瓶洋壹元

治酒刺藥 面皰藥水

此藥專治面皰粉刺酒刺風糟鼻赤症只須將此水藥于患處過夜能見效再擦即愈者重痕減跡誠靈藥也每瓶洋壹元

美容 皮膚白色素 奇藥

此藥能令肌膚潔白細膩治男女老幼諸症上不塗美散之般奇面神女每見肌大擦立真效也妙現瓶洋壹元

東三省新聞

▲奉 天▼

●中央變更邊防計畫

政府對于邊防計畫曾迭次函電張使籌商辦理然除開往邊防軍隊二旅外並無何項表示茲聞張使昨接政府電告變更從前邊防計畫已卒其內容未能探悉微聞以鐵路經濟兩項爲邊防入手事宜而以軍事次之云 (已)

●府院關心匪患

近來東邊匪患愈勦愈熾風聲所及遠近震驚據使署人云前日總統府及國務院均有電報到奉詢問匪患近狀並請張使派得力軍隊從速勦辦關於外人之生命財產尤須特別保護云 (凝)

●張使電催速開和議

張巡閱使鑒於國內紛爭不已而外患已迫在眉睫特於昨早密電中央請求當局秉良心上之主張速籌和議俾時局早告解決一致對外其原文無由探詢惟聞其主要語有中央日言和平日言統一而蒙藏新疆警電頻仍若再不設法補救勢非將蒙藏新疆斷送後始足以言和平統一不知中央又將何以謝國民也云云並聞同時又致電蘇督李秀山懇將此旨轉達西南要人及唐總代表云 (凝)

●使署昨日會議之所聞

孫贊堯長頭長尾
張叙五自告奮勇

十一日下午使署開秘密會議據某方面傳出消息云所議事件即所謂去吉毒者張使備擬將此事責諸孫贊堯司令而會議之時孫氏頗有難色謂將會議陷於無結束之地位第一師長張景惠挺身出來願不回長沙率師一團爲吉去害但大衆爲吾後援惟須將駐湘軍隊調回若干以資派遣經大衆贊成張使遂擬定任張景惠爲先鋒總司令以鄭旅長爲右路司令調回許司令爲左路司令以二十七師內撥勁旅若干歸張景惠督率調回鮑德山一旅駐防省城一俟布置妥協奉吉兩省恐不免大動干戈吾儕小民深望是項傳言之不確也 (言)

●馬鎭守使辭職之前因後果

辭職由來 東邊鎭守使馬龍潭以年來所轄各地胡匪蜂起勦捕未能收效致爲張使所不慊然此不猶其小焉者耳其實則爲派別關係馬氏於祿位問係仍不忍去近因任馬瑞祿爲營務處長以節制東邊一帶軍隊之權衡東邊駐防各軍半屬馬氏部下似此不啻馬氏之上施以控制之人故馬氏於此遂即呈請辭職

去電慰留 張使接到馬氏辭呈後以馬氏係屬故交又鎭扼東邊有年遽允所請未免使馬氏寒心亦爲他人所齒冷故即去電慰留仍請努力前途勿生疑慮然此亦不過表面上之文章不久終成事實然繼馬氏之任者尚不知鹿死誰手也 (天)

●鮑督電告俄國徵兵情形

據使署消息張使昨接鮑督來電報告俄國鄂穆斯克政府現已頒布徵兵令凡年在十八歲以上者無論男女均在被徵之例聞係預備勦捕過激派以期統一俄國被徵人民極表歡迎云 (已)

●孫烈忱回京預聞

奉軍副司令兼二十七師師長孫烈臣由京回奉後外間喧傳有不回京之說或謂其行將北上者茲據軍界消息京師司令部事務繁多孫氏已電知京奉車站預備專車三輛定於今日(即十三日)赴京云 (則)

●裁撤地方廳之近訊

張兼省長期司法經費收支之適合擬裁撤地方審檢廳迄今未見實行議者多疑及前議已經作罷昨晤司法人員云此事尚在商議中現下大旨已經妥帖決定將海龍洮南復縣三廳裁撤不日即可發表該三廳審檢人員將來歸高等廳調用云

●軍隊協查戶口之手續

巡閱使署新訂軍隊協查戶口辦法見前報茲聞該項進行手續(一)先由各軍各行劃清所鎭界限帶圖呈報由使署委任衛戍司令一人統轄該區內協查戶口事宜由司令再委衛戍長若干人(以連營長兼充)呈署備案分執協查事宜前項區域圖表須於文到十日內呈署(二)各縣知事警察於文到二十日內須將各該轄境戶籍簿抄造一份送交衛戍司令更至巡閱使署(三)調查手續仍分甲乙丙戶舊案辦理所有各戶之丁口職業資產鎗械等均須塡明冊內(四)調查時即行造就連坐冊令各戶出具連坐保結親自劃押如有不正行爲者即須密告地方官及衛戍司令匿而不報者分別懲宜治罪(五)戲園娼寮旅店等處之調查須與警察對照是否相符其丙戶平日十日抽查一次青紗障起時三日抽查一次匪警時每日抽查一次時間自午前八時至午後五時但有緊急事故者不在此例(六)調查後如有戶有移動者須分報地方警察及衛戍司令衛戍司令將前項戶口冊半年報使署一次以憑核奪(七)犯人處分別職掌辦理(八)調查時嚴禁軍人騷擾民戶一經告發查實定即重懲不貸按此事用意雖在治匪其實俾軍人以民事職權我奉軍人得此與民接近之機會能否不事騷擾頗屬疑問誰云法綱於後恐此後民間將不堪其苦矣噫

●張湘督派員來奉磋商

湘省軍署副官長楊鬧甲於十日晚八鐘餘搭車抵奉下榻於俱樂部探聞楊氏此來係奉張督軍使命籌商暫緩調回奉軍並商借鎗械若干聞抵奉後及事休憩即赴轅謁見張使面陳一切云 (則)

●孟吉督有晉京消息

更易吉林督軍之說早經喧傳孟督待此消息預備對待辦法茲據軍界消息孟督軍於一二日內晉京向政府磋商一切爲設書今後之位置問題一說謂孟氏晉京運動不更動吉督位置云 (泰)

●鄭旅長電告回奉

暫編奉軍混成第二旅旅長鄭榮廷前月奉張使之令督兵赴江省大賚縣駐防現已將軍隊分駐妥協日昨來電定於本星期內回奉稟陳一切云 (搶)

●電令許旅回奉剿匪

據軍界消息張使以奉軍許蘭洲所部騎兵前在東流一帶勦匪甚爲得力刻東邊匪患甚熾而許旅在陝已無久駐之必要故於十日致電許司令囑其俟將防務交代清楚後逕回奉省協剿東邊胡匪以資熟手云云 (凝)

●混成旅報告回防

駐紮海龍縣朝陽鎭等處之第五混成旅九團三營營長劉瑞亭前者帶領全部軍隊前往桓仁等處勦捕胡匪現已蕩平故該營長呈報帶隊於日前開拔回防 (則)

●騎砲二團預備秋操

張使擬由二十七師內抽編一混成旅與衛隊混成旅于秋季舉行大操已經分別命令預備二十七師騎砲二團駐省之各營軍隊定于星期三五二日赴北大營演習預備秋操云 (已)

●被服廠催繳舊軍衣

本城被服廠蔡廠長現爲整頓服裝慎重軍需起見曾擬定發放收繳服裝辦法凡於本年製發服裝應於次年繳回以便拆修現在七年分發出軍警各服裝已逾繳回之期昨特呈請督軍公署令催陸軍各師旅請轉咨並省署巡訪巡警各服裝作速繳廠以便拆洗修理云 (天)

●成知事接眷赴任

新任輯安縣知事成友善任事月餘當赴任時其眷屬未曾隨去茲特由輯派員來奉將眷屬接赴任所云 (奇)

●崔區官前往接任

瀋陽東路區官尹璣臣辭職經朱知事委任警察教練分所教務長崔甲忱繼任崔氏奉委後於十一日赴東區接任決計嚴定功過以示懲勸而資整頓云

●頒到財政人員獎章

財政廳王岷源廳長前以本廳助理出力人員徐嘉璐等及安東商會會長王某等十八員呈請財政部照章各予五等嘉禾獎章以資策勵昨已頒發到廳當經王廳長分交各該員領取佩帶云 (天)

●委任省視學

教育主任恩蔭普以省視學缺席(前曾委任前第四中學校長白倜純充任白氏堅辭不就)職務重要未便久懸昨特委任京師高等師範畢業生陳祝三充任云

●高科員經理廠務

造幣廠自陶治平接事後添製造科委馬某爲科長高某爲一等科員廠內事務經陶廠長委高科員專管云 (搶)

●南滿學校旅行續誌

南滿中學一部分於月之八日由校出發往遼陽千山作長途之旅行該旅行期間爲一星期一切費用由學生自籌每人出日洋三元此外尚有雜費惟不與學校相干皆由個人自備云 (奇)

●輜重營之竊案

輜重營營盤較大需用電燈亦較多不肖兵丁往有竊取電炮或以大電燈炮竊電之事屢爲電燈廠所覺察日前正値該營兵竊電之時被電燈廠將電門關閉於是有二連兵士張某利用時機乘間竊取子彈三四百粒後經電燈發光被獲已由該營長將兵士看押呈請核辦矣 (奇)

●吳師長進省任務

陸軍二十九師師長兼邊防總司令吳興權因支配軍隊保獎軍官並請領餉械各項問題早有來奉消息奈因在遼洮一帶查剿軍防遲延數日茲已於日昨搭車進省向張使妥爲籌商矣 (則)

●師範講習科畢業有期

瀋陽師範講習科自今春改爲本科後猶有講習生第五級一班未曾改組緣今歲暑假即將畢業故也昨聞第五級生於本星期停科下星期二考試考竣赴城關各校參觀然後舉行畢業式放假云

▲營 口▼

●英領事新舊交替

駐營英國領事樂民樂氏蒞任數載與埠內中外各界感情極洽前經該國政府調任宜昌領事等情曾誌報端茲悉所遺一席業經該國政府另委布力斯都氏(譯音)接充新領事已於前日來營履任而前任領事樂民樂氏定於月之十號下午三時十五分由營啓程歸國轉赴宜昌履任云

●省派調查員抵營

張兼省長新爲刷新政治剔除積弊起見特派調查員多名分往各縣調查教育警務稅務煙禁等最近成績及有無舞弊情事南路遼海蓋等縣已委獎寶珊爲調查員獎氏業於前日蒞營下榻於南新街亞東旅館刻已開始從事調查微聞該員調查警察廳收捐處徵收捐款有無舞弊確據擬據實報告該廳長現正設法彌縫諒該員必能一秉大公不徇情面不畏權勢以求無忝厥職矣

▲大 連▼

●支署改正

金州民政支署現奉關東廳命令于六月十日改爲民政署普蘭店皮口改爲支署均于日昨宣佈周知矣

●理事辭職

大連民政署阿片局理事有馬邊氏及局員本田淸彥富木角次郎等因有他就昨日竝行辭職所遺之職中野署長已另委友田小白田二人補充云

●所長丁艱

大連取引所長井村吉氏現因其父在籍病故該所長已于九日啓程回國歸三重縣以當大事矣

▲輯 安▼

●八道溝匪耗誌聞

頃有友人由八道溝來(係長白縣管轄距臨江百八十餘里)據云該處胡匪充斥勢甚猖獗月之一號午前七時突有胡匪一百餘名蜂擁而入八道溝所有慘狀略誌如左

▲包圍警局 匪首棠山於月之一日午前七時率匪到八道溝鎗聲隆隆震人耳鼓先將巡警局包圍搶去匣鎗二杆快鎗十一杆區官巡警寡不敵衆束手無策因而一律被綁

▲綁去人票 該股匪由巡警局鎗掠後即分赴各商號暨採木公司支局木業派出所等處除搜劫財物外共綁去人票一百三十餘名鎗林彈雨之內呼號啼哭之聲男女混雜慘不忍睹旋即帶票潛逃

▲隊長佈擊 長白縣知事聞耗即派游擊隊長孫文德帶隊前往捕擊次日(二號)與匪猶遇互相攻擊孫僅帶隊十數名寡不敵衆所幸者先聲奪人胡匪聞風喪膽打回人票四十餘名擊斃胡匪四名傷匪七名胡匪見勢不佳遂即遠颺矣

▲鐵 嶺▼

●佈告售賣城垣地址

本邑城垣頹塌不堪既不能護衛既不能修理徒佔地址殊爲可惜縣知事廖彭爲擴充街基以便商民起見特將鐵嶺城牆地址呈准省憲按價售賣分上中下三種臨近四門墻坦均列爲上等每丈價洋四十元中等價洋三十元下等二十元如有商民購買限期修平倘逾期不將墻土挖平即作無效廖知事恐商民未能週知將此項情形刷印佈告貼張城關閭現赴縣署請購者頗不乏人云

●崔團長返防赴開

本邑駐防陸軍廿七師步百八團長崔鳳鼓日前因公赴省身染風寒滯省數日等情已誌本報茲該團長政躬痊愈當於八號返防旋即啓車赴開原縣去矣據軍界消息該團長此番赴開係爲該團第一營在八顆樹一帶勦匪事宜云

▲錦 縣▼

●校長盡職

錦縣東關縣立第八國民女學校校長郭采凌任事以來力加整頓對於管理教授尤爲認眞逐日堂課講解明晰善誘循循以致該學生等之父兄無不有口皆碑謂爲盡職誰曰不宜

●舞弊敗露

錦縣車站火車行李稲平日前由錦站開至拢西連山將所載之煤偷賣與該處工人曹順喜鄧振和等比時經鐵路巡警查知將伊等偷買偷賣分別詐財若干詎事機不密被錦站已革工人程樹林在天津總局告控聞業已批准不日即行派員來錦查辦云

▲梨 樹▼

●署長宴客

四平街驛日本警察署長江刺家暨長春赤十字社長門井氏繙譯井田氏前日來梨昨假縣公署客庭宴會各界藉資接洽勸募赤十字社員提倡慈善事宜云

▲雙 山▼

●局長盡職

本邑三等郵局局長于振元自去歲奉委到差以來力除積弊凡往來信件隨到隨送毫無躭悞至於包裹要件尤特別注意親自檢點謂之盡職誰曰不宜

▲遼 源▼

●日司令來遼視察

旅順司令官立花中將昨日拾號午後二時乘四鄭專車到鄭當經駐遼日本岩村成允領事及日軍守備隊併趙壽山知事暨警察齊往車站迎接該中將下車後當與迎接之中日長官一一握手後即乘車入街下塌於東街日本大紅樓閒談中將此來係爲視察該國軍隊俟視察完畢即行遄返云

●站長易人

四鄭路鄭家屯站站長徐善政業已調回總局委爲車務科科員遺席由四平街站長律夢符接充又貨務主任兼副站長孫華棠亦已調回總局委用遺席由郭序蘊接充現律郭二君已奉委來遼將一切事件接收清楚徐前站長及孫貨務主任均於今日早九點二十分火車同赴四平街總局去矣

▲范家屯▼

●校長得人

懷德縣立范驛國民學校從前有名無實虛糜公款自今春孫令聞充任該校校長以來大加整頓力求完善其管教均稱合法所聘之教員王澤普劉沛文亦皆實心任事故該校學生日見增加現下已有六十餘人但校舍狹窄不敷應用殊爲可惜若能少加擴充則吾驛教育前途必更有一番起色云

▲長 春▼

●地方廳定期焚土

長春地方檢察廳於今年一月至三月二十日業將警察廳及日本警務署所拿煙案內之煙土限同日本及中國各機關人員焚燬若干今復擬將三月二十一日至五月底止警廳轉送之日本警務署所拿獲之煙犯贓土一律定期於六月十四日下午二鐘在該廳門前焚燒現已具有公函約請各機關人員屆時前往參觀云

●殖邊票兌換有期

殖邊銀行近年營業不佳是以所出紙幣之價一落千丈凡收存有該行紙幣者不惟華商賠累不堪即日商受其虧賠者亦不可勝數自前月經日領事轉據商情向吉長道尹交涉今又催辦在案聞該行現已籌有預備尙未辦理妥協旣已催促則可從速定期于十五號開始兌換云

●榷運局將改辦法

吉黑榷運總局本係官辦歷年所收入不敷出且頭緒太多未免有勞民傷財之處茲聞政府擬着鹽務管理處通飭改良辦法將該局改爲公司及分公司局長則改爲總理及經理之名稱統歸商辦凡具有實款到總公司者皆可以包辦分公司云

▲黑龍江▼

●省議會行將閉會

省議會之第三屆第一次臨時會會期原定爲二十五日現開會廿餘日所有議案均次第議決定於內日舉行閉會禮故該會秘書等近日爲結束各種議案非常忙碌云

▲綏 化▼

●郵局襄辦升局長

邑郵局昨奉東三省郵務管理局飭調該局襄辦一級郵務生金萬鐘提升烏吉密河郵局局長所遺襄辦一職即以烏吉密河局長郵某降充該局長金萬鐘奉委於日昨由綏東裝就道前往視事云

●通令改良牲畜稅

各徵收機關昨奉財政廳通令略謂以牲畜辛殺各稅向因舊習辦理迄未切實改良現爲整頓稅務實事求是起見日昨特通令各縣局各就地方情形詳查現行章程妥加修改總以手續簡單剔除積弊有益國家不累民生爲要云云

●令檢察遊歷護照

縣署昨奉省署通令謂准外交部咨開年來外人請發護照入境遊歷者日見增多嗣後凡外人入境時所持之護照及照中所列之起止日期遊歷地點等項務須逐一詳細檢查不得含糊了事致生意外事故云

來 件

▲奉天省會警察廳布告

爲布告事查本城各報連日登載拍花一事屢見疊出並指明被害者之姓名住址儼若其事之確鑿可憑者但各警署均未據被害者報告有案迭經本廳飭署詳查大抵並無其人何能有此事間有一二姓名相合者或因幼童逃學在親友家勾留數日或因學徒出外送貨偶染時症均與拍花無關報載情形顯係杯弓蛇影以訛傳訛業經該管警署查明函請各報更正在案誠恐有不逞之徒希圖滋事造謠煽惑爾商民人等毋得輕信流言自相驚擾本廳有維持治安之責如查獲拍花及造謠之人定即從重懲辦除飭各署隊隨時嚴密偵查外合行布告周知切切此布

批 示

▲奉天省長公署批示

原具呈法庫縣民張文齡等 呈爲濫發紙幣請飭收銷由 查各縣商帖早經通令勒限收銷據呈該縣商業銀號現出票洋四百餘萬元其餘皆升等號亦隨收隨發有增無減如果屬實殊堪痛恨該知事並廳負責仰財政廳迅即轉飭法庫縣切實查明從嚴懲辦勒限收銷具報違干嚴處原呈錄發此批

原具呈人馬殿富 呈爲濫押無辜請飭縣秉公處理由 此案前經該縣判決後該民輒即節外生枝意欲藉此穎地以致又啓爭端實屬咎由自取惟案關民事訴訟理宜速結仰岫巖縣知事迅即秉公判結具報勿延切切原呈併發此批

▲奉天財政廳批示

具呈人西安縣民李芝貴 呈一件電呈熊前任不肯遵令算賬由 電呈已悉呈伊弟李芝榮經手地畝欵項熊前任知事抉該民人控訴之怨並不遵令淸算情果非虛熊前任知事實屬荒謬惟一面之詞遽難憑信仰候飭現署西安縣霍知事查明確實情形據實呈覆如實有其事本廳當呈請懲處否則該民應坐誣告之咎決不寬貸此批

具呈人李慶財 呈一件請飭蓋平縣速查常山子鑛案由 呈悉此案前據李長齡等具呈到廳業經令縣查明呈核在案據稱各節候令催蓋平縣從速徹查呈廳再奪此批

具呈人楊翰宸等 呈爲請減賦則并免加罰由 據呈各節候令營口縣切實勘查擬覆再奪副呈抄批併發此批

●各埠銀及糧食行市 (六月十二日)

奉天糧市行 … 金票對小洋票 九三元一〇 … 羌帖大票 十日限 廿五日限 … ●正金銀行奉天支店 … 鈔票 … ●大連電 … ●開原取引所 (五月十一日) …

豆油 [illegible]
白小豆 〇元〇〇
紅小豆 〇元〇〇
花小豆 〇元〇〇

包米 [illegible]元七八
小米 一元六五
粳米 三元三〇
芝蔴 三元〇〇

同 小票對小洋票 九元九五
金票對羌帖大票 一三四〇留
同 對羌帖小票 九九五留

倫敦銀塊 五十四片四分一
倫敦上海間 五志四片
[illegible]金票 〇〇元

香港賣 六九元〇〇
金票 (賣) 七七元〇〇 (買) 七九元〇〇

[illegible]
金票對羌帖 一三四元〇〇
小洋對羌帖 一六元五〇
大洋對羌帖 三四元九〇

全廿七日限 一七三元一〇
大豆 〇元〇〇
豆餅 〇元〇〇
豆油 〇元〇〇

[illegible]
六月廿五日限 金票 九四.〇〇 鈔票 一六二.八〇 羌帖 七.二〇
七月十日限 金票 九四.一〇 鈔票 一六三.二〇 羌帖 七.三五

(日[illegible]) 平均 六七度八(高二度五) 最高 七八度一(高〇度二) 最低 五八度五(高五度八)

神皋雜俎 (本欄歡迎投稿)

小說

戰爭小說 情魔地獄 (五十七) (儒丐譯述)

第廿三章

此時阿德爾夫又傳令曰。注意。射擊方向中央。距尺五百。任意射擊。伯戈爾斯布開之。謂副官曰。敵來乃如此之速乎。願前此未之見。而何以能接近我軍。修賽爾曰。吾意此間村民。皆爲敵之應援。試觀彼農人等。面貌愚蠢。而心實叵測。安知農家及禾田中不有埋伏。以伺吾軍。伯戈爾斯布曰。以狀觀之。君言誠爲不虛。修賽爾曰。此間百姓吾殊惡之。倘着此林。當使村民無一倖免。殺之之法。或縊於樹。或以槍庫撲殺之。絕不妄費子彈。伯戈爾斯布開語。微笑。則極許此說者。而其態度則益形沈着。蓋彼每處危境。其態度恆如此。雖其膽略使然。而其狠戾之性質。亦足使其人如此。因笑謂修賽爾曰。君爲詩人兼哲學者。乃忍出此乎。修曰。此間百姓殊狡。竟敢暗算吾軍。惡可不重懲之。伯曰。吾意村民此舉。爲出於不得已。且法國到處將有此民軍。以若吾軍之行動。修曰。然則君見與吾見異乎。伯曰。就民軍之應援其國軍言之。吾見少與君異。目下我國固無此項民軍。以帮助軍隊之活動。誠以我國人民。尚未被戰爭直接之慘禍。彼深受戰爭慘禍之國民。始有此項民軍之產出。修曰。然則君以爲吾國國民與法人易地。亦有此種民軍之產出乎。伯曰。不僅以爲當如是。且深望其出現。修聞言似以爲奇。不作以目視伯。伯曰。君勿爲此狀。吾爲忠實之德國將校。於此生死未分之瞬間。敢以眞理語君。萬一敵人飛渡萊因河。侵入德地。此種之民軍。當以美名加之。須知敵人侵我屋。占我田。人民執干戈起而以自衛。此爲義之所當然。不第法人爲然。世界各國之國民。自古殆無不然。設吾謂他日不幸。德人亦須處此。語未終。忽又聞阿德爾夫之號令曰。注意。射擊方向前面。表尺六百。痛擊。突一槍彈掠伯之頭而過。伯急顧修賽爾曰。君聞之乎。此爲毛瑟槍聲。修賽爾曰。又似爲機關槍。於是二人傾耳而聽。敵之鎗聲有如轆轤。(未完)

離恨艷史 (續) (于忠藏)

嗟嗟。一場噩夢。到底方醒。兩箇情人。終天抱恨。青衫淚滿。魂吹薄命之花。紅粉多愁。腸斷同心之草。淑貞自得詞後。即一病不起。祛愁無術。致病有由。獨枕難支。百端交集。況薄命之悲。已非一日。蘭蕙弱質。何堪摧殘。敵淑貞之病。亦非一朝一夕之所致也。自來女子善懷。情人多怨。一旦病魔紛集。空餘那未斷之魂。恨縈眼角。洗面有終朝之淚。舊恨新愁。句引無限心事。回憶未字之前。在校讀書。與諸姊妹談書論史。快何如之。今則病魔纏身。愁城坐困。嗚呼今生已矣。復何言哉。復何言哉。

月照空閨。風掠簾影。窗外鸚鵡無聲。寂寞中庭。枝上殘花盡落。孤冷誰憐。此蕭靜之病室中。半晌無人過問。惟有鶯兒在旁呼曰。阿姑。阿姑病矣。阿姑服藥否。阿姑用飯否。淑貞曰鶯兒勿多事。姑已不久於人世矣。若再服藥。毋乃求速死乎。鶯兒聞之。汪然大泣。淑貞執手慰之曰。鶯兒毋泣。姑無病。鶯兒乃止泣。自是鶯兒出入房內。不肯遠離。家人喚之再三。乃入書房。劍秋見鶯兒至。問曰。來何遲也。鶯兒復大泣。劍秋不知何故。急慰之。鶯兒曰。阿姑病矣。劍秋聞之。顏色慘變。一陣劇痛。猛刺心頭。兩目昏黑。四肢拘斂。身不動而手微顫。淚眼盈盈。忽開忽合。如是者良久。視鶯兒欲言又止。恐驚之。微吁一聲。曰汝自讀。余疲甚不能講授。於是臥床掩面而睡。嗚呼劍秋之睡。非眞睡也。蓋欲背鶯兒偸揮其傷心淚耳。劍秋躊躇良久。何不一往相慰。況余醉酒時。彼曾過訪。計頗良苦。無適當之時。少選曰可矣。恒星忍墜。冰輪乍湧。寒更三逗。明月一方。中庭有人。獨步旁徨。繞迴廊。過耳房。此時若有人見之。必曰彼其之子。必東牆宋玉。夜行多露。赴幽會于陽台也。劍秋何人。曖昧若是。月上柳梢頭。人約黃昏後。人之多言。寧不獨畏。蓋劍秋胸中含無限心事。急待一話。無限痛苦。急待告訴。覺此行關係重大。故毅然決然冒險而行。然劍秋猶遲迴瞻望。而不進者。蓋恐淑貞室中有別人寓居。又恐鶯兒未睡。日後對他人曉說。是以徘徊中夜。苦無良謀。忽而金雞唱曉。東方明矣。劍秋乃匆匆去。(未完)

戲評

大連菊訊 (晨鐘)

▲小毓舫與秦鳳奎

日前來連之鬚生小毓舫。及花面秦鳳奎。恐昨兩日聆毓舫演擊鼓罵曹。釣金龜等劇。及秦鳳奎演草橋關一劇。略誌數語。以供知音者之研究焉。小毓舫扮相頗好。飾老生文雅雍容。飾老旦莊嚴秀靜。作工細膩。台步規矩。惜嗓音略嫌沈低。然唱調抑揚頓挫。合板合拍。一切拉音要腔之處。亦頗圓潤。堪稱後起之秀。可造之才也。秦鳳奎以巾幗鬚眉。工梨園淨角。殊非易事。以現在論。名伶工淨角者。數尚寥寥。而博有名望者。更無凡幾。蓋淨角唱作兼難。學非易易。是以梨園之中。此項人才搜羅維艱。昨聆秦鳳奎演草橋關一劇。聲若洪鐘。大有空谷響應之概。梨字鼻音。頗有妙處。作工台步。亦殊可取。求之坤伶眞不可多得之才也。愚憶北京有坤伶金鳳奎者。工淨角。唱作不遜梨園先輩。一時聲名震動。頗出歡迎。每聆其一劇。歸後默思。餘韻繞梁。如在耳鼓。可以令愚三日不知肉味。今聆秦鳳奎之劇。大有渠之遺風焉。

燕台歌舞 (違哉)

▲譚小培之捉放曹
▲尚小雲之玉堂春

譚小培之放曹。淡而寡味。譚派此戲本不如汪派精到。小培尤乏精采。嗓音失潤。又宸爲之。尚勝一籌也。李壽山缺陋。配曹操自不對工。不帶宿店。尙有自知之明。此角今日惟郝壽臣尚好。響釘鐺三字。唱得鏗鏘有味。摑而殺之。綁而殺之。黃三餘音。獨擅其長。末爲玉堂春。小雲竟壓軸子矣。小雲之唱。通體無疵。惜隔皮見肉。淺薄無深味。此戲工力尚不及楊翠芳硬實。祇嗓音尙寬潤。中氣亦足。如大人容禀一句。聲越四周。粗畧聽之。極爲合耳。如細加咀嚼。實嫌空泛。如食甘蔗。愈久而渣汁愈顯也。捧者無時無處不好。男伶中之女伶。小雲之謂也。王公子句之一笑。尤擬此輩之魂。直是取法郴子之玉堂春。令人嘔吐不止。然小雲能知觀客多數之心理。不得不謂之解人。德珺如劉景然李順亭三人自是好陪角也。

品花

奉垣平康名花錄 (花癡)

三順班

銀鳳校書。山左人也。姓陳氏。性情灑落。舉止溫柔。蓮步珊珊。柳腰嫋嫋。雖貌僅中姿。而風韻嫣然。出言颯爽。令人見之生愛。前吾友海上聽琴客。與之結識。鄙人曾充遊務。初次會面。即應酬周到。藹藹可親。且工皮簧諸曲。兼好小說。曾怨鄙人爲之演說朱買臣休妻。及黛玉悲秋各曲本。亦青樓中之有情人也。雖聞其前隸翠順班。因產小兒。衛未滿月。該養母將其轉售於三順班。古所謂紅顏多薄命者。其信然歟。因賦七律二章贈之。其一曰。猶記巢香乍見時。牀頭小坐手支頤。不卑不亢言辭爽。宜瘦宜肥骨格奇。秀挺偏姿身綽約。俏添海髮鬢斜欹。最憐一曲餘音遶。慣唱皮簧絕妙詞。其二曰。不是瑤宮嫡降身。如何丰韻溷風塵。鶯聲緩度疑秦女。蓮步輕移想洛神。逐月迎風傷彼美。憐香惜玉問誰人。愧予又乏潘郎貌。空負卿家說姓陳。

金喜小校書。聆津人也。年甫十四。玲瓏嬌小。玉立長身。而眉目清揚。宜嗔宜喜。雖係天足。而丰神秀逸。楚楚動人。時尚爲清倌人。未知誰爲有福郎君。可以消受此豔福也。因贈以七律一章云。丰姿秀雅性情眞。猶是雲英待嫁身。玉指未彈秦地曲。纖腰已占楚宮春。江南荳蔻方含蕊。洛下芙蕖不染塵。漫道痴園花爛熳。伊誰先問武陵津。

桂喜校書。亦津產也。面貌圓滿。舉止大方。眉蹙春山。目含秋水。頗似大家閨秀。至於應酬純摯。談吐風流。尤令人欣慕不置。誠不愧青樓中之翹楚也。友人攀桂生。贈以詩曰。明珠何事委天涯。薄命飄零有所嗟。若使匱應求價。鷓鴣當窗且喚茶。十里垂柳莊論福相。安能紅玉老煙花。琳瑯韞楊減姿色。好春都在桂孃家。

雜報

▲奉天▼

拐騙犯判決徒刑

大西關住戶申文啓素無正業專以拐賣婦女爲生曾將同關宋永泰之七齡幼女乳名小英子拐去經申某四出尋找在十間房拿獲送交地方審判廳判決申某七年有期徒刑云 (泰)

屠獸場改修煤竈

各關屠獸場每月需用木柴數十萬斤日下木柴異常昂貴且無處購買因該場由警廳管轄是以王廳長令各屠獸場改換煤竈比較木柴每月可節省經費現在各塲已一律改換云 (綸)

各武員相與攝影

昨日午後大西門裡蓉芳照相館門前有馬弁十餘人行人止步觀望者頗不乏人詢諸傍人始知孫烈臣司令與韓麟師長馬龍潭鎮守使王恩普清鄉督辦在該館便衣攝影攝畢即同赴使署而去

各水溝積穢難聞

衛生一項最宜注意稍有不慎易致疾病或竟因之傷生捆爲警察對于衛生事宜絕不注意城內灰市北之水溝臭氣撲鼻經過者莫不嘖有煩言即各街水溝亦皆積水半溝氣味齷齪若清道夫若衛生警察吾不知其所爲何事豈皆五官不具者耶 (則)

一條人命二百元

城南李大人屯民戶王廷茂年逾不惑酒醉糊塗其子王玉占少不更事被其父之仇人戴某唆使於今春將其父推入河中溺死日昨王廷茂之堂弟王廷廣及姪王玉庫二人聞知情形當將同王玉占向戴某追究是案根由戴某自覺情虛當出洋二百元運動了結云 (中)

馬弁劫奪未遂

昨晚平康二街凌霄書館有某某機關人員在該班打撲克進出甚巨適有某師馬弁某見其如此濶綽統計各人之洋不下萬餘元遂意圖籍口調查奪取巨款某某等不服且內中激烈分子將槍以老拳某馬弁黔驢技窮抱頭鼠竄至四署二分所報告以洩其無聊之憤云 (言)

飭令補修馬路

西附屬地九號大雨時馬路房屋皆被水淹平地水漲尺許以致馬路冲壞故昨經日警署通飭各派出所勘驗馬路如被水冲壞之處一律補修完善以重路政云 (中)

鄉民請領窰地

滿清末鼎革時宮殿中所需甎瓦派有專員經理專工承做專窰製造鼎革以後做甎瓦之窰地久已成曠廢各窰戶以該地均屬良田堪資耕種北路中窰住戶已援案在縣署呈請領種中窰 (俗名中瓦子窰) 遺址矣 (奇)

稽查私帶坐客

京奉軍站因取締不嚴是以私自舞弊多端者數見不鮮奉站稽查某甲外省人每月同鄉中人之來往乘坐火車者一經聲言係某甲之親友竟不買票未識路政當局亦有所聞否 (則)

優伶誤會猜忌

昨晚第一樓名伶信寶成在該園東大門外被不知姓名之數男子毆打該伶以爲與同園范天聲有睚眦之隙遂疑爲范天聲所唆使報告四署二分所詎該所警士不問皂白將范獲住痛打責其爲何雇人打架迨該所巡官前往調查始悉非范所唆買由於信寶成之誤會始將此案昭雪第不知該巡官對警士之冒昧毆人其將何以處置之焉 (言)

有耶無耶之拍花者

拍花之事近日喧傳甚盛凡家有孩童者無不懍懍畏懼以其有神出鬼沒之能力因之惴惴不安茲經確者訪查此事終無人確見即警察方面署長巡官長警等亦無不認眞查訪亦終未查獲 (喧傳多被警署拘捕確無其事) 惟丟失小孩者確有其事兩關之某姓小童被某甲給與燒餅一個內有迷藥亦確有其事 (某甲即潛逃無踪) 除此以外並無實跡惟道路諸傳不已究竟此事之有無頗屬疑案殆係好事者故神其說者也 (乙)

名花移幟

長春部雛妓小毛因幽閑態度別具優美久爲一般游者所稱許因之神女生涯頗不落寞南北各班爭相羅致茲已就舊一街素珍班之聘已于昨日移轉香巢想該部得此名花生涯當日見起色也 (七)

▲鵬鎭▼

家禽誌異

鎭北遼界陳官屯住戶韓紹成家畜一雌雞二年有餘每年生卵甚夥茲聞上月十八號忽然變爲雄雞栽冠修尾喔喔能鳴矣旋有韓某親戚石某所畜雌雞亦於同月化爲雄雞逐日司晨無時或爽似此變異迭出未知何故姑誌之以供博物家之研究

雷雨交加

本月九日下午四點鐘時黑雲密布天地變色既而雷聲大作電光四射傾盆大雨爲之滿地矣約一時許雲開雨霽據農人云時値鋤田之際得此好雨定有豐年之望云

▲營口▼

倚勢販煙

縣屬正北鎭大高坎有陳某龍某合資在該處開設錢莊其實日以售賣鴉片爲業一般黑籍中人前往購買者趨之若鶩該管警察因某有力之當鋪執事某甲爲之護符亦不敢過問長此以往流毒無窮煙禁前途何堪設想未悉有禁煙責者亦能不畏勢力而加取締否耶

▲瓦房店▼

嗎啡宜禁

東縣西街雙園胡同住戶孫永慶販賣嗎啡招引無賴絡繹於門現有左右鄰人擬將滋擾情形呈報官署實行查禁以昭儆戒而保公安未悉有管理責者亦有所聞否耶

▲本溪▼

局長易人

本邑安奉鐵路第三分局局長陳象璐辦理公務不遺餘力茲因另有他就辭職遺席經總局査有于子英係警察專門高等科畢業堪以勝任當即委派現已到局視事云

卡長易委

本邑製驗私分卡卡長趙蔭廷因有他就於月之八號辭職遺缺以鄧謙民接充聞鄧係北京人久歷鹽務今任卡長當有一番整頓姑誌之以覘厥後

▲安東▼

護送軍裝

駐安右路巡防步五營前哨哨官張巨川奉該營長命令帶領全哨兵士前往臨江長白等縣與各該地駐防軍分給子彈軍衣該哨官奉令後已於日昨午後一鐘率隊護送矣

查獲土販

永安街德隆棧內住有客人宋明良近由上江通化來安帶有煙土數兩日昨晚間有偵探趙連奎前往查店見其可疑遂加搜查即由該犯腰中搜有烟土當即抓獲帶交第一警察署轉送法廳訊辦矣

煙犯判決

安東七道溝租界內有私開煙館胡潤生者前經日警察抓獲引渡中國警廳曾載本報茲經警廳以案關司法轉送法廳聞該廳訊明販煙不諱已判決該犯有期徒刑一年六個月並處罰大洋一百元云

▲錦縣▼

悖入悖出

錦縣地方審判廳附設登記處司務員趙德昌遇事舞弊不勝枚舉日前有城西石灰窰子屯農民田洛香因遺漏登記被趙某至該屯查知擬即帶城罰辦經該屯崔某關說花洋三十元了事仍令田某自行登記後被某報訪員偵知欲登報申明趙某備虛恐懼又向該訪員說合花洋二十元致未發表趙某詐財反被人敲可謂悖入悖出者矣

▲義縣▼

調換僱員

本城南街稅捐徵收總局長程玉書蒞任月餘對于稅務頗加整頓因稅捐僱員侯鑑予一人事繁恐有錯悞遂將九關蠹分卡僱員于萬鐘調回總局協辦遺缺以局內僱員齊晉文接充月之七號實行交接視事查于君前在稅捐充差頗能盡職侯于二君相助爲理該局內容必有一番整頓云

▲孫家台▼

元豆落價

本驛南街特產物取引所先行元豆每斗價值曾易票洋二元一角一分昨十號該所七八九月兌交元豆每斗尚易票洋一元九角九分茲聞日昨前塲開行一元九角四繼又落至一元八角八分據商塲中人云係因連塲豆價每斤回降鈔票一角之所致

▲開原▼

騙槍索財

城北三道溝傳某家道殷富置有快鎗以便防匪日昨突有步匪二人亦持快鎗聲稱伊係陸軍官長茲因逃兵騙去快鎗來此查驗傳某信以爲實即出快鎗數杆該匪到手即開鎗恫嚇逼索錢財始知爲匪遂索去銀票三百餘元携贓潛逃矣

▲梨樹▼

槍斃盜犯

前經警備暨警察拿獲盜犯王恩榮王福林董志姜智姜禮王有祿侯占山 (綽號訪友) 張雲閣 (即張小號) 孟昭富張廣生等十名呂專辦暨邊承審會訊供認强搶不諱電禀上峰日昨接到覆電飭將該犯等均行槍斃方知事遵即出監提出驗明正身押赴西門外行刑矣

▲西豐▼

求婚受辱

日前有石人溝某姓子與城內王姓女提媒因初說時王所要求甚奢某姓子滿口應承後竟無効王乃與某姓子大起口角勢欲動武某姓子勢孤情急遂越窗而出手提花盆一扇逃奔縣署王姓亦持大棍在後追赶後經多人調解始得無事云

▲開通▼

取締學生

學務監督李如棠氏近查各校學生奢侈日甚雖迭經諸誡而一般青年視若具文若不嚴爲取締實非學生之福昨特重申前令擬定整頓規則如下 (一) 禁止破壞學規 (一) 切戒曠廢學業 (一) 戒冶遊 (一) 戒賭博 (一) 戒華 (一) 戒吃紙煙已飭轄學所轉令各校遵照矣

▲蘭西▼

張溥全升任

警察所稽查員張溥全任差以來勇於任事現經張所長請准縣知事委爲鄉區第七派出所二等巡官已於上月念六日赴所一事該派出所之二等巡官黃某刻已回縣另有差委至張溥全之遺職已委張鴻賓接充云

特別廣告

丟失圖章廣告

鄙人於上月十二日在途丟失象牙圖章一顆篆文係鄙人張世英之印無論何人拾得均歸作廢除一面呈明官署備案外特此聲明周知 張世英佈

敬啓者西平康里青蓮書館主人張錦棠爲妓女金紅有女克琴於民國七年一月間到敝館打住使押賬錢叁佰元嗣於八年四月身染小柳重病醫治無效已化藥資百餘元均係敝人墊出忽於本月九號該克琴因病而死以致敝人失利維艱但事有公論特恐外人不知滋生誤會敝人恭借書館主人自得秉公提起借報聲明以謝諸君 青蓮書館主人張錦棠謹啓

代售 梅蘭芳小說預約券 奉天督軍署胡同路南 震泰報局

公事繁重心思過度之人每天服後天血能使身健神爽

吸煙人服後天血有恢復原形之益

老年之人服後天血無痛經冷經之患且有返童之効

後天血

價目　五角　一元　二元

大丈夫先天下之憂而憂後天下之樂而樂每致用心過度腦弱血虛苦無良藥可以補救本公司特創後天血一種有補腦益知之功具養血生精之力志士服之精力百倍先天下之憂而憂亦不患其傷身厥後有志竟成退養林泉再服本公司國路稱以增進飲食之宏量更用本公司之和合藥水以補助男女之奇趣所謂後天下之樂之樂不可不先一服後天血也

主治効能

先天不足後天失調　頭眩腦痛　目眩耳鳴
血薄氣衰　氣色萎黃　自汗盜汗
胃不消化　孫虛瘦衰　諸虛百損　怔忡健忘
少年斵喪　筋骨疼痛　風濕骨痛　麻木不仁
肺虛咳嗽　色傷腸瘧　皮膚作裂　婦科諸症
經冷腹痛　經水不調　白帶白淫　蟲積消瘦
鬍鬚黏離　育兒無乳　產後精神不振
精液稀淡　陽萎不舉　遺精不固　陽弱不起
夢遺滑精

經理處

青島　井上誠昌堂　北京　信昌大藥房
天津　金山大藥房　奉天　佐藤廣濟堂
奉天　井上盛昌堂　營口　東瀛大藥房
長春　藤田大藥房　哈爾濱　井上大藥房
鐵嶺　平紀藥房　大連　小林參功藥房
安東縣　井上誠昌堂　漢口　若林洋行
漢口　恩明堂藥局　上海　東亞公司
南京　丸三大藥房　申洪大藥房
濟南　文明公司

◎聲明

低利放欵限期從緩
不分中外莫煩紹介
營業課目

○低利放欵○經營農礦業○受託土地之管理及處分○土地建築物之買賣及賃貸借○買賣各種債票及股票○辦理保證事宜○代辦商業行爲

電話日五二八番

奉天十間房

滿洲農工株式會社

九重綠香皂　芝蘭黑香皂

此香皂本以驅除汚穢之藥料與保護皮膚之藥料配合而成無論如何鳥暗之皮膚一經洗濯肌膚自潤香氣馥郁裝製完美誠有一無二頂上佳品謂予不信請嘗試之

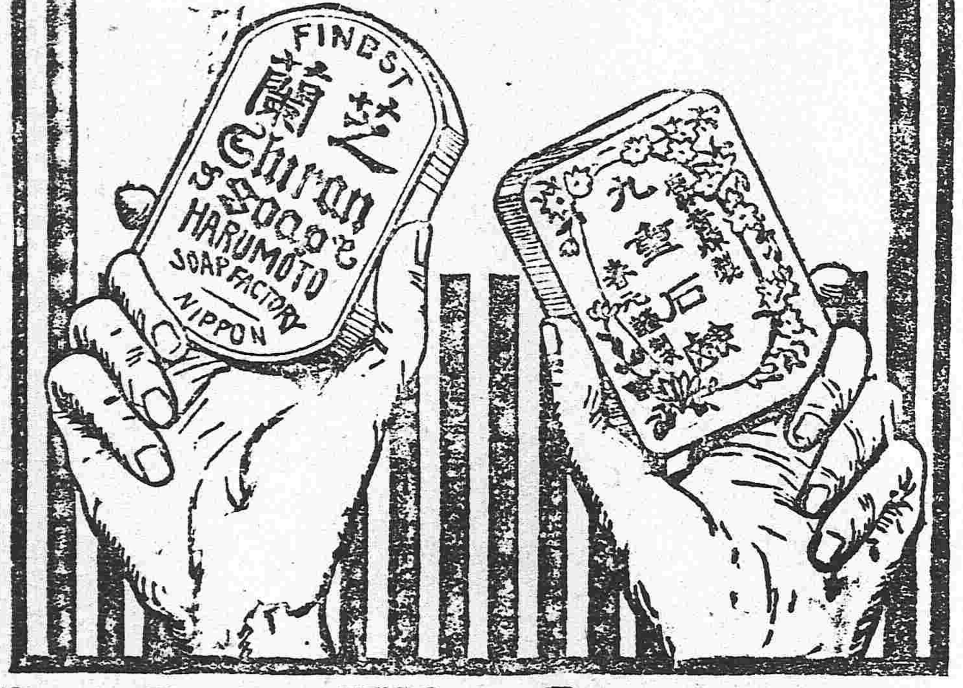

世界名酒

ヘルメス

多年貯藏熟製之聲譽久著斯界之嗜威斯克酒者請飲黑爾美斯威斯克

特製圓瓶　方瓶

大阪東區安土町　祭原伊太郎

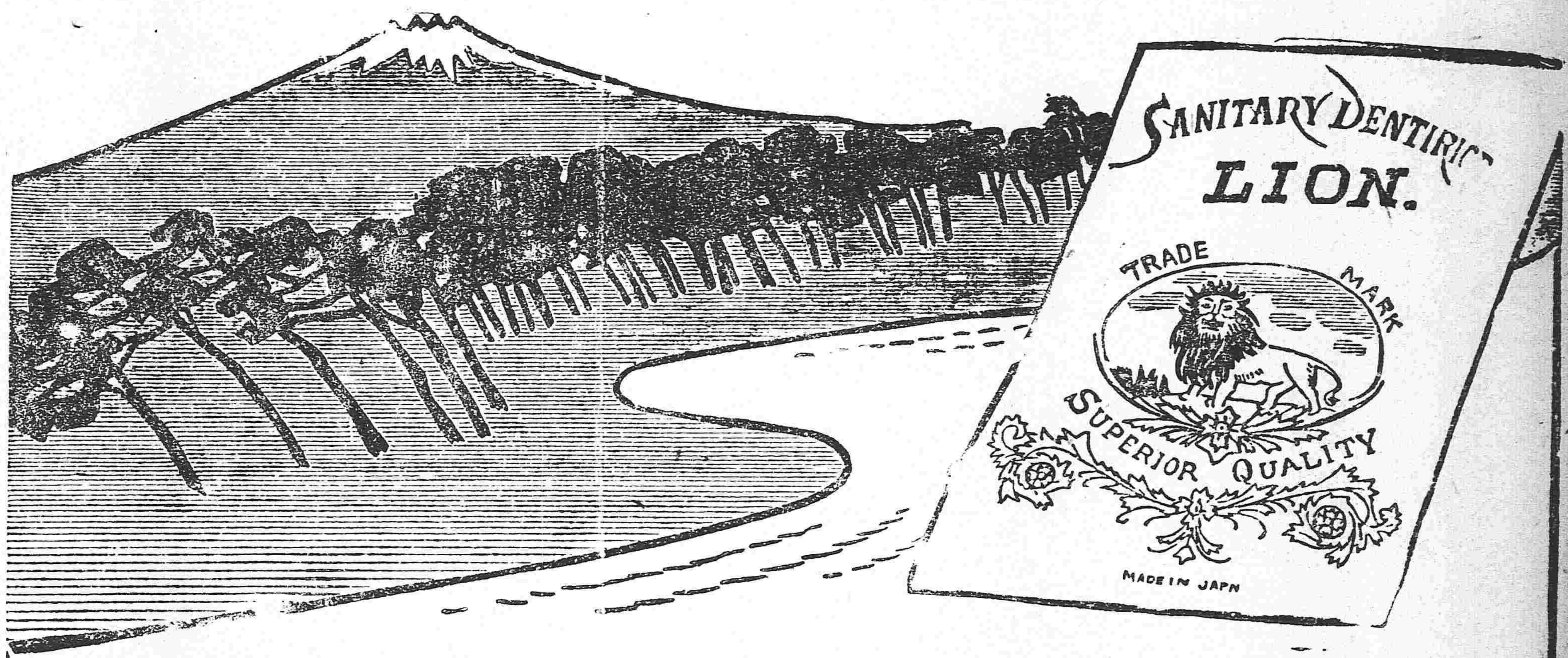

ライオン歯磨

其品質常拔一頭地

獅子牌牙粉

其信用爲最厚矣、其銷路爲最廣矣、其名聲爲最大矣、吾人宜信賴而愛用之牙粉者

唯是而已！

ライオン歯磨本舗　ライオン石鹸本舗　東京本所區外手町　小林富次郎

(880-6)

民國要聞

●東海倦勤與內閣辭職

▲倦勤之表示 ▲辭職之經過

連日學生風潮初因外交繼及政治驟予工商輟業舉國騷然內閣遂處於群疑衆謗之中向來扶助內閣而在國會居大多數之安福俱樂部一反往日主張亦且有極不滿意之表示內閣遂無法自存國務總理錢能訓乃首先提出辭呈諸閣員遂帶去職十日國務會議臨時供會此事在內閣負責本與總統不生關係惟東海因受種種刺激頗露倦勤之意十日正午與各要人一度會商即決定辭任預備咨文及通電咨送國會電達各省是晚均可發出東海並聲明一面催請國會國行選舉一面仍留現任維持大局決不輕自離京致危根本云云東海既表示倦勤中外人士抱不安而各方面得訊後亦均紛紛挽留惟東海態度則甚消極云

大總統決計辭職咨送國會業如前項消息所詳茲復探聞其辭職理由如左駐京公使因簽字問題係四大國首腦在巴黎媾和會議所決定之議案亦勸告我國理宜簽字即我國在巴黎之專使亦因四大國已經決定之件決計主張簽字如拒絕簽字則自大局上而觀殊多不利之點乃多數國民力行反對拒絕簽字實令鄙人陷於進退兩難之境遇再四思維惟有讓賢以圖挽救云云又據某消息之談辭職書中大概謂余為大總統自當從國民之意見順國民之希望中止簽字但不簽字則陷國家於不利之地位余身為大總統安忍默認云云又據十日謁見大總統某君云大總統確有辭職之決心辭職通電本日當可發出十日午後段祺瑞氏因總統辭職決心已現特開善後會議惟會議內容未詳俟再探登載又辭職之理由據一消息云安福派初本同意於簽字乃至前日復通電各省極端不可簽字之理由又一說謂大總統因欲與南方妥協曾對南願犧牲新國會之意志惟總統係產自新國會如解散產自己之新國會則自己亦不能安閒自在此亦為辭職之一因也要之當茲內外多事危機切迫之際其辭職理由極為複雜茲特列舉之以資考究焉

●政府又發出重要通電

確聞政府因罷課罷市風潮日益擴大時局前途將不堪設想十日特又發電通致各省詳述政府之苦心及解決時局之辦法內容大略分三段說法第一於曹交通及陸總裁已准其辭職第二對青島問題仍令各專使盡力抗爭第三對於學生之講演於不破壞秩序範圍之內決不加以干涉云按學生及各團體要求最力者為曹陸免職學生釋放現此目的已達大局或可漸漸挽回也

●京師市面可保無虞

上海罷市之後天津又繼之罷市其情形非常緊急故京師人心亦有皇皇不安之象但據最近形勢考之北京市面已可無虞因學生及各團體所要求之釋放學生罷免曹陸之兩種條件政府皆已俯察輿論採擇施行此時若再罷市等於師出無名現雖一般主持破壞者受人指使從事根本推翻但京內商人因政府最近之措置多持穩健態度主張適可而止以免大局陷於慘境少數破壞黨恐無所施其計京師市面或可無虞云

●曹陸章三氏免職之經過

交通總長曹汝霖准免本職命令十日上午十一時即先發布幣制總裁陸宗輿辭職照准命因手續上關係十日下午七時方由印鑄局發出繼任均未派定至駐日公使章宗祥最遲至十日深晚始行發出云

據又一消息云交通總長曹汝霖免職命令昨已發表蓋曹氏最後之辭呈措辭極為堅決又曾派人屢面總統聲明不得不去之苦心適其時又有天津罷市之消息傳來於是曹氏之辭呈遂於前晚(九日)蓋印十日晨十時即行發表印鑄局當時並以此項命令印成傳單形式散佈各處云又聞曹於辭去交通總長本職外對於交通銀行總理一職亦提出辭職此事現雖未經過股東會許可而曹亦有決不到行之意恩交行內一切事務即由任鳳苞協理代辦云

●八年預算案提交衆院

八年度預算現已編成復經閣議決定由政府提交衆議院求其同意其歲入歲出之實數如左

歲入為四萬萬零八百九十八萬一千一百元歲出為六萬四千七百六十九萬一千七百八十七元出入相抵尚告二萬三千八百七十一萬零六百八十七元之不足聞政府對於此不足額決以八年公債填補二萬萬元其所餘之殘額三千餘萬元則當由借款以謀補充云

●軍政府財政困難

政府昨接廣州專員報告云軍政府經費無着所有在職人員五月月薪尚未發給粵省滇桂粵各軍軍餉積欠頗鉅現由翟省長籌給每師三萬元暫給伙食而維現狀本月分如無特別借款不易支持云云

●外人之忠告

十日午後有某國要人進見某公云連日讀貴邦各省市報分崩離析之狀與已往之高麗可謂如出一轍須知貴國之主權現在已徒有虛名若外人為共同自保計控制鐵路海港及軍事要地以物質之力束縛貴邦試問貴邦將何以處之要知今日之立國非有卓著之國民性與高度之國家組織國基決不能鞏固而卓著之國民性須由良好之教育而來高度之國家組織須由政治家之苦心孤詣與道德心結合而致否則一閧之民氣多見其浮動而無實力也近來世界之對華政策漸入於國際同盟會執行之一途消息至微關繫極大深望貴邦上下一心破除意見救此垂盡之國脈是則今日鄙人區區進言之微意云云語畢興辭而出聞某公頗為動容深望國人受此教訓銘心刻骨速知受計是則國家前途之幸已

●辭制陸總裁辭職書

呈為因病懇請准免幣制局總裁以資調理事竊宗輿前曾瀝陳下悃懇予免職猥蒙批令慰留並荷明令宣示宗輿等歷來辦事情實奉讀之餘感悚交併當此風潮激盪之時疑謗叢集之際重勞我大總統曲加愛護固知受賜於無窮安敢求全於靡已惟是非毀譽久久自彰關於一己者固重而與大局相衡苟可息事寧人則區區進退政府又何所斬惜況自海通數十年來凡當外交之衝者幾悉為衆矢之的其間經歷不得已之情形非至時過境遷事實漸著則功罪無由而分即公論無由而分即公論無由而定現歐洲和會將終遠東角逐方始世界目光咸注我國凡稍知大勢者當能有所覺悟宜可泯除政見群趨一致以壽對付之策何忍更藉外交問題以為傾軋之具長此相持誠恐蹈瑕抵隙者窺伺於旁馴至行政用人悉受他力之支配始則由黨爭以引重外力終則因外力以顛覆國家以名愛國實為禍國以此救亡是為速亡朝鮮覆轍痛史具在而宗輿尤有懼者禍中於大局釁啓於一人宗輿不敏何以堪此是一己之進退甚輕而關於大局者至重此所以不能不為再三之瀆者也迭經面懇未邀亮察近復感受外邪精神躁動腦力擾亂非加調攝不足以恢復原狀中西醫家悉主靜養以免變症為此披瀝上陳伏乞鑒察准予免職以資調理不勝屏營待命之至所有懇請准予免職緣由理合呈請大總統訓示施行謹呈大總統

●吾國取消通商禁令

農商部為取消通商禁令事日昨特行咨各省文云准外交部咨稱准駐京美使函開本年五月二十八日起中國自即行取消惟仍不得與敵國互相貿易須俟歐洲和議大會決定如何辦法後再行核奪等因相應轉咨等情查自歐戰發生我國商務因受種種限制未能發展今自冊棄經取消嗣後華商儘可自由往來英屬貿易祗須聲明不與敵國貿易赴本地英交涉署具保結轉知英使即可通行毋阻現值各國省以全神致力于商戰之時吾國亦應急起直追免落人後相應咨請轉飭所屬商會協力進行俾國貨得以暢消商務日益發達云云

●中央要聞種種

▲維持地方已發兩種通電 政府對於各省相繼罷市問題昨曾發出兩種要電一囑各省省長速派妥員分途勸慰商民一令各督軍等嚴飭所部軍隊以防匪人乘勢發生意外舉動惟保全地方問題則令軍警方面設法聯合云

▲分電各省調查罷市情形 政府昨有要電一件分致各省區長官囑其調查所屬商界是否受有學界影響發生罷市省分迅速恢復舊狀凡未罷市者即行設法保持斷不任其發生意外舉動云

▲府院新規定之救國辦法 頃來外交內訌緊迫府院今日特又規定救國辦法數項一頒布安民明令一擇要施行戒嚴一迅速設法謀和一挽回外交一切權利一嚴飭軍界維護防區一仍設特別方法施行善後云

▲任徐樹錚為籌邊使消息 北部添設籌邊使一節現已決定實行其人員徐樹錚最有希望惟當下政客所擬設立地點一在滿洲里或在新疆更有主張應在內外蒙適中地點者除設立正使一缺外並設副使兩缺云

●五月份鹽稅餘款之用途

五月份全國鹽稅餘款經銀行團放回者共計五百卅一萬四十元茲將其用途探誌於下(一)撥充六月份行政經費二百萬元(二)撥充近畿軍費一百六十萬元(一)撥充兩院經費二十萬元(一)撥充臨時特別經費四十餘萬元(一)所餘一百餘萬元專充維持市面之款項云

●政府將與英使疏通兩事

政界消息當軸諸公日來對於外交問題除青島尚無辦法外擬再與駐京英公使進行兩項(一)疏通勸告事宜請俟我國徐圖辦法以謀南北議和(一)關於西藏問題請英公使從中設法取消西藏擴界而圖即日開議云

●內務部慎重外交通電

政府為平靖此次風潮維持地方秩序安寧起見上月勸日曾有一電通令各省令其設法維持茲悉內部支日復另有一電通飭各省督軍省長令即設法禁止其電如次各省督軍省長鑒勘電計達近聞各地方排日風潮鼓盪甚廣亟應先事預防茲查學界宣言及所標旗幟有指斥日本為敵國日人為敵人暨其他侮辱等字樣實與國際平時稱謂原則背違既恐引起交涉問題且恐滋生國民誤會關係殊非淺鮮應請責成地方官廳如有前項情事應即嚴行禁阻毋令任意指斥以慎邦交而維秩序除分行外特電查照辦理內務部支印

●政府擬定應付現局方針

政界消息政府近兩日迭次研究應付大局問題最近擬定者(甲)對於和議進行如難達到取消八款目的即就八款開議須將苛酷之件仍得刪除(乙)對於學界風潮問題決取維持主義不露取締暗弭進行之激烈云

●八年公債案之條項

閣議通過之八年公債案本月五日已由國務院提交衆議院要求同意茲探其主要條項大概如左

(一)金額二萬萬元(二)利息每年七分(三)償還期限為二十年(四)自第六年起每年用抽籤法償還本金十五分之一(五)擔保為田賦收入(六)發行價格每百元實收九十元皆不記名(七)公債種類分為萬元千元百元十元五元之五種

●朱啓鈐允担代表之要求

重開和議一事當軸諸公一再力邀朱桂莘重任總代表迄未得其同情聞現經東海屢以個人名義敦請日昨已得朱氏覆函允再担任代表惟尚要求須由中央直接對南取消八欵及嗣後再開和會時要求付予特別全權東海方面均可允許云

●和會議題將由仲裁提出

此次重謀和議南方堅持八欵北方則欲取銷實際上已立於對峙地位聞近兩日來經在野派極力調停大致主張開議時南方八欵不能取消以示尊重惟不接該條件討論由仲裁方面提出議題此時北方業經認可南方如何殊難預卜

●唐滇督電請速決川事

當道昨接雲南唐督軍來電云昔時西陲最以蜀省難治故屢出兵亂各界均有分省易理之建議現查藏邊方面日漸多事請與熊克武直接解決川事惟須迅將滇黔在川駐兵辦法一併核決云云

●李督請分代表即日赴滬

政府接南京李督軍來電除報告寧滬最近商熱情形外並要求速令各分代表即日赴滬渠願以同樣辦法再勸南方更云外界勸告不可忽視分代表以私人接洽尤可望分途盡將局部爭議解決云

●嗣後發放軍餉之辦法

關於發放軍餉辦法近因財政異常支絀確已發生種種問題聞當軸者一再研究現已議出大致(一)為所有欠餉陸續帶撥(二)當月軍餉設法使其決不拖欠(三)特別軍費暫緩核發(四)凌亂餉欵應迅速設法一致(五)向來各軍改支餉欵之處仍令復原云云

社會瑣聞

▲剪辮也開聯合會(江蘇)

▲可免頑固處分矣

武進定西鄉上五圖余家村金某曳大河頭某甲等均係豚尾長垂之頑固派近因本縣知事姚浚有農民如不剪髮須予該市鄉董以頑固處分(按頑固處分不知規定何種法律)之令文余某等知其豚尾斷不得永久保存遂發起聯合鄉民多人開剪髮聯合大會並備四中碗八大菜之盛筵以宴享各會員各會員大嚼之後卽相率將豚尾割去一時傳為佳話云

▲城南公園之大場台(北京)

▲這個兆頭不好

三日下午八時許風雨交作新開幕之城南遊藝門首電光燦爛之彩色牌坊忽被大風吹倒馬車洋車被壓破者二三十輛遊人亦少受驚傷其被壓壞之車聞已由警察飭令包辦此彩牌商陳某照價賠償

▲查獲散放傳單(北京)

警察廳因近有不逞之徒藉學生風潮竟散荒謬不經之傳單煽誘人心擾亂治安故飭各區隊巡警嚴密查緝以憑究辦茲聞前日有一某甲在虎坊橋大街遍北各牆壁粘貼惑衆之傳單當被便衣巡警拘獲詢問該人名叫戴永泉當將戴某帶往區署究辦矣

▲老而貧之新夫婦(英國)

英國哀瑟克司府之白萊脫利城中有老處女曰蘇山娜克拉克者年七十六矣執役於貧民工場中垂二十年手胼足胝斷送年華顧亦安分無他志去歲忽動綺想垂青於左近巨商卷中一老鰥夫其人名華爾透湯生長於女一歲兩年前喪其婦屢思續弦得女而大悅居未久遂訂百年之約然二人貧甚一無所有蘇山娜因請於貧民工場以後須以養老金予彼夫婦每星期各五先令工場中許之群人以二老結婚足為城中添一佳話也咸力為之助工場主人賜以小屋一所執事諸人各捐五先令為購結婚約指工人之監督白洛君則以捐助妝奩自任屆日新夫婦以瀛車赴禮拜堂牧師亦願盡義務為二人證婚其夫人則特製一大喜糕為贈焉城中商人合資治喜筵烟酒花球之屬無不具備與宴者甚衆宴後新夫婦即以瀛車歸工場主人所賜之小屋中車上香花山積濃芬四溢二老相顧而笑鶴髮鷄皮相映成輝云

▲愛情為細菌作用說(美國)

▲是可補情天之缺陷

美國有福斯泰者細菌學博士也近發表一種奇特之學說謂男女之愛情乃一種細菌作用由接吻及凝視而互相傳染他日細菌學苟發達必能應用其理使男女愛情倍加濃厚是亦情話中之奇談也

民國八年六月十四日各人吉凶

舊五月十七日 土曜 丁酉 先負 柳宿

明日之吉凶▲一白之人有意外之利得如不驕利益更大東方吉▲二黑之人宜含虛偽主義質直而行遊山娛樂可以特緩丑寅方吉▲三碧之人難得好感之日議婚介紹請託等事皆凶南方▲吉四綠之人迷於是非之日交涉及新事業皆宜展緩南方吉▲五黃之人事体不甚得手買賣等事不利丑寅方吉▲六白之人易於被誘之日爵事業及共同事業皆凶西方吉▲七赤之人勿出弱氣順天命吉四大事凶西方吉▲八白之人地氣上昇之日保一家之和樂則福德自來丑寅方吉▲九紫之人此日內宜養勇氣以備後日之奮鬬有利東方吉(本表因圖讀者之便利每日提前登載幸注意)

世成公運輸貨物公司白
撫松縣衆木邦等恭頌

◎第八回自轉車購買會開始◎

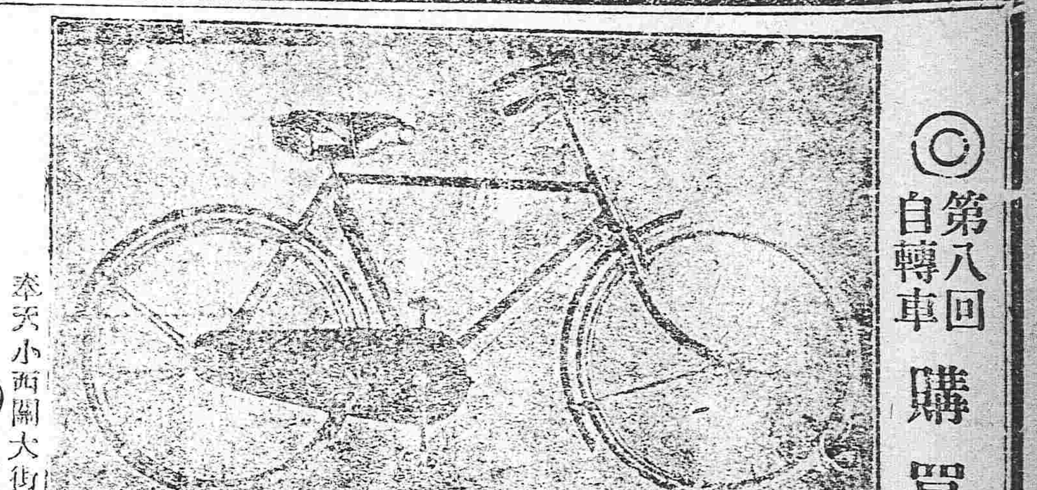

一、預備車數 一百輛
一、中籤車數 十五輛
一、最終贈彩 金二百圓
一、截止日期限於 六月三十日
一、繳欵方法 十個月分繳
一、抽籤日 每月初十日

奉天小西關大街 松永兄弟商會本店 電話三二〇、九一五番 振替口座大連八三番
●入會規則函索即寄

請看各種眼疾者皮膚病者這廣白

眼疾新藥 保明眼藥 神効無比

貴藥係名眼科專門醫學博士研究眼科聖藥、科治療上最新有効藥材、精煉所合、其効驗非在來藥之比。眼科醫治上効力、拔群優秀、實驗證之不敢要贅辭。凡人不論男女、一旦失明、雖睦秀才嫂、不能發揮其全能、加之容貌醜惡、辦事不意、實是人最大不幸也。本藥能治輕重眼疾、亦能防眼患於未萌、眼科衛生上爲必須之要藥、外來病毒每朝點之能防、健亦保永久之明安。

主治 風火眼疾、時行眼症、眼邊乱皮、眼臉濕爛、放沙昧目、視物不明、羞明畏光、流淚腫脹、胞紅腫、赤筋蔽肉、白翳青盲、癢痛交迫、雜閉等一切眼疾、皆治有効。
能効
定價 小洋壹角半 大瓶三角買打有扣

長 長壽堂大藥房

皮膚病新藥 皮膚一掃藥 (天)

本舖奉天城裡鐘樓南路 東分此哈爾濱傳家甸

主治効能
皮膚病一切濕癬、乾疥、鱗疹瘡、蛇皮、魚鱗、濕疹、汗瘢、漯癬、牛皮、漆交、瘡疥、脫髮、羊鬚瘡、赤風疹、茶白癜風、綉毬風、水泡濕瘡、膿疱、滑爛、黃水疙瘩、堆積痂皮、打撲腫疼、毒蟲咬、監火燒凍傷、腳氣足爛、雀斑、白斑、雀斑胞面、汗斑、錢癬、鼻頭紅腫等症、一切肌膚病、生後幼兒頭部顏面胎毒疙瘩、白屑痂皮、流膿黃水、瘙痒疼腫、皆治神効、能斷病根
定價三角 大瓶五角 頂大瓶八角 買打有扣

本藥者專除皮膚之濕毒、殺滅病菌、亦能令皮膚組織爲柔軟潤滑、故用此藥能去舊皮之醜邪、新生膩肌、換肌以爲斷根治法、是本藥之特色也。原來皮膚病性質頑固、一旦患之者、久年不治、外觀醜惡、癢痒不堪、或流出黃水、排泄膿血、污皮堆積、乾肌枯皮、或濕爛潰瘍、如魚鱗、死皮脫落、則出白於皮膚、作綉毬風、若出於毛所、則作瘡疥羊鬚風、層鱗積毛根斷絕、遂致鬚髮脫落、如斯病症皆屬難治之症、世者有此等患者、速用此藥、宜以絕久年之患、不論近起久年、輕者一二瓶、重者不過五六瓶、能斷根、又皮膚肌濕疹、爛爛潰瘍、打傷撲疼、火燒凍傷、毒蟲咬刺、白斑黯斑、雀斑面胞、赤風疙瘩等症皆立奏効

完全淋藥

淋者淋瀝也、尿道發炎、溺不通暢、必淋瀝而下、故曰淋症、又名白濁。此症緣因或由娼妓之傳染、或由患此症者之交接、或感受風寒、或房勞過度、故致病之由、而不同、而此症有急性慢性之別、初起爲急性、淋日久則爲慢性淋也。初則尿道搔癢、小便頻數、漸次疼痛、白濁淋瀝不止、或則洩精、甚則出血、以致全身倦怠、痛苦難堪、倘日久失治、諸病叢生、必及於危。本藥房近由歐西購到特別新藥、復加炮製、名曰殺菌止淋丸、專能殺菌解毒、清淋去濁、無論何種淋症、均能神效、輕者一星期全愈、重者二星期除根、誠爲世界獨一治淋之聖藥也。○各界諸君如患此症、經過多醫不效、服藥無功者、請嘗試之、方信言無虛謬耳。○此藥一日量六粒、定價小洋五角○一星期量四十二粒、定價小洋三元、外埠函購加郵費三角

奉天大西關上頭 英美大藥房主任侯鳳崗謹啓

恭頌東魯聖然星命館應驗如神

啓者人去冬因事旅奉、聞聖然星命館主人孔鈞伯先生精於淵海、素有能名、因過訪之、以八字流年月分詳批、但見所批往者均驗、而未來者深信何敢、惟批今年陰曆正月能有意外之財、月末旬主有險事臨門、如避之北方可免、孰料本年正月友人理煤鑛苦缺本、部人於無意間介紹一資本家吳某出資二萬六千元、果於正月內竟成事實、因由蒙饋謝金二千元、回想先生之言洵不虛也、復思得財之後、該事之說宜防、遂即長春訪友、於日昨歸來、得悉於二月廿三日夜有強人林某、驗入宅搜及部人、未獲而去、今回想該林某者、非一三年前辦預之時、之險入賊犯也、如當時部人在家、豈非遇險乎、從此信君子之言、趨吉避凶良有以也、故登報以表謝忱、該館設奉天大門裡於鶴軒路北胡同內 呂川王揚善謹啓

痛告慘殺案之伸冤無日

本城西八里堡居民王作友家二命連斃、子媳高氏被驚嚇殞命、一家人死別生離、棲慘孤苦、聞之不勝酸鼻、當查匪藪報警、韓一陳氏係韓某之寡婦、在正月間被胡匪強搶財物、械殺二命……（以下小字模糊）……王佐衛治安政府鈞鑒 呈

東京竹內製金庫

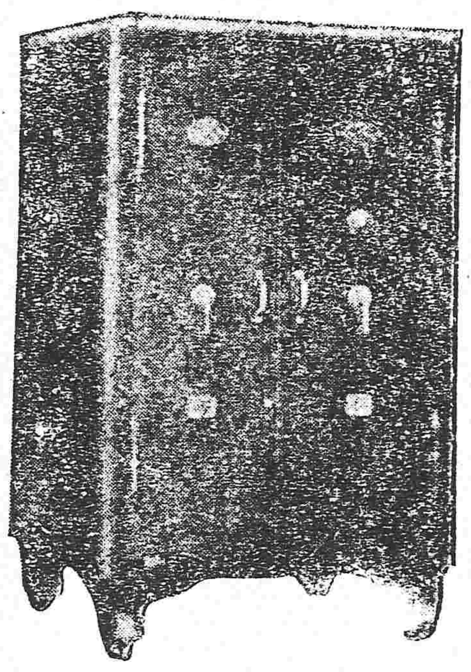

竹內金庫由完備之工場巧妙之機器諳練之工師所製成其品質之優秀製產額之多大實占東亞第一位
購金庫者徒鶩其外表之類似遂以爲同一之物此大謬也
奉天城內
滿蒙總代理店 昌和洋行 電話日七五六番 中九六五番
特約店 大連市伊勢町 藤飯洋行 長春新市街 金泰洋行

家庭常備藥十二神劑
品目 强胃、整腸、洗腹、除熱、兒寶、驅蟲、仙女、袪毒、消淋、晴晴、齒藥、膚美
洗腹 頭痛、上火、肩背疼痛、痰疾等、便秘所得之諸症一切全治
大連市山縣通百十八號地 製造發賣處 津田藥房 藥局主藥劑士津田廣三郎
奉天小西關南大什字街 德惠醫院
特約大販賣店 茲有僅以資本二三十圓月獲利益五十圓以上之行商法、若有願知者請至津田藥局德惠醫院面議可也

資本金肆千萬圓
朝鮮銀行奉天支店 奉天小西關路南 中國電話一九七號 日本電話長五二番 長五二四番
新市街派出所 電話日本電話長五二三番
行長公館 日本電話長二七二番
本店 朝鮮京城南大門通
支店及出張所 東京、大阪、神戶、下關、釜山、平壤、仁川、大邱、元山、鎮南浦、群山、木浦、羅南、會寧、龍井村、大連、旅順、鄭家屯、營口、遼陽、開原、四平街、鐵嶺、安東縣、長春、吉林、傅家甸、滿洲里、齊齊哈爾、知多、哈爾濱、青島、濟南、上海、天津、海參威

南滿鐵路公司奉天市內營業所
辦事各項 ◎發售各站車票 ◎運轉鐵路貨物 ◎保管倉庫貨物
奉天大西關

△往北車
△往南車
△營口大石橋間
△大連旅順間
朝鮮線（日本時刻）

志仁堂雙層化積膏

本堂於早年發明新法創成特別雙層化積膏一種、功效神速、與衆不同、現已暢銷近遍三省、遼達京都、北洋各寄售處共有七百餘家、非實効實驗斷不至此。此膏專貼男婦氣積血積、寒積食積、心胃疼痛、胸膈脹滿、氣逆不舒、噎膈反胃、氣臌水臌、癥瘕痞塊、痢疾泄瀉、胃寒腰腿筋骨疼痛、手足麻木、男子疝氣、腎囊潮濕、婦人經血不調、經前經後腰腿疼痛、赤白帶下、子宮冷寒、久不孕育、并治小兒乳積疳疾蟲積、積聚等症。此膏收効甚速、小者六五日、多者十餘日、不但積消聚散、而且健脾胃、生誠膏藥中之妙品也。此膏每份兩張、紅白藥面、每包合洋五角、買十份加一份、買五十份八扣收欵

寄售處
山海關永和 吉林恒 卜奎錦順長 梨樹 岫岩 熊岳 遼中 ……（各地商號名略小模糊）

衛生時症丸
專治四時感冒、時行瘟疫、痧熱、寒熱頭痛、身痛、嘔吐、惡心、瘀痧症、疹疹、霍亂、山嵐瘴氣、或觸犯水土邪氣、悶痧、驟然頭暈目眩、心口攪腸痧症、頭疼、四肢抽搐、指甲青黑、刺血不出者、即成霍亂危症、又名攪腸痧症、存亡速用此丸三五粒研面吹入鼻內、取嚏然後再服四十粒、姜湯送下、汗出即愈、立見神效、每袋價洋貳角

強種補元丹
此藥專能強種、必須以補腎爲主、故製此丹強種補元、良劑請試用之庶知功効、主治男子先天稟賦不足、後天脾胃虛弱、諸虛百損、五勞七傷、發熱咳嗽、自汗盜汗、腰痠腿軟、精神疲倦、五更腎瀉、腎寒滑精、或中年房勞過度、精髓虧乏、陽痿不舉、或思慮太過、神經衰弱、遺精、好精枯竭、陽之絕嗣等症、服之神效、誠爲強種補元之良品也、每盒二兩五角

神效鹿胎丸
蓋鹿乃仙獸、得百草精華、其功在角、胎秉牡鹿之精、牡鹿之血、得完全氣血成形、加藥料爲丸、專治婦女經血不調、或多或少、其色紫黑、成塊、臨期腰腹痛疼、或經閉經漏、赤白帶下、子宮寒冷、久不孕育、或受孕不安、素慣半產、服之神効、每丸價洋二角、每盒十丸價洋二元

清毒掃淋丸
專治因風火內花柳染成五淋、白濁、楊梅、廿瘡、魚口、便毒、以至毛髮脫落、鼻塌齒陷、咽喉破爛、種種惡症、服之立見神效、每盒四角

筋骨萬靈丹
專治中風、半身不遂、口眼歪邪、兼治風寒濕痺、閉塞經絡、以致肩背腰腿疼痛、手足麻木、抽搐等症、每袋價洋四角

止嗽保肺丸
專治辛苦勞役、傷肺、房勞過度、傷腎、肺腎兩傷、正氣不能司守於內、而寒氣邪逼迫於外、以致咳嗽、氣喘、短促、痰延壅盛等症、服之神效、每盒四角

農商部商標註冊巡按使備案佈告專賣
本號開設奉天大東門裡 志仁堂
中國電話六百六十七號

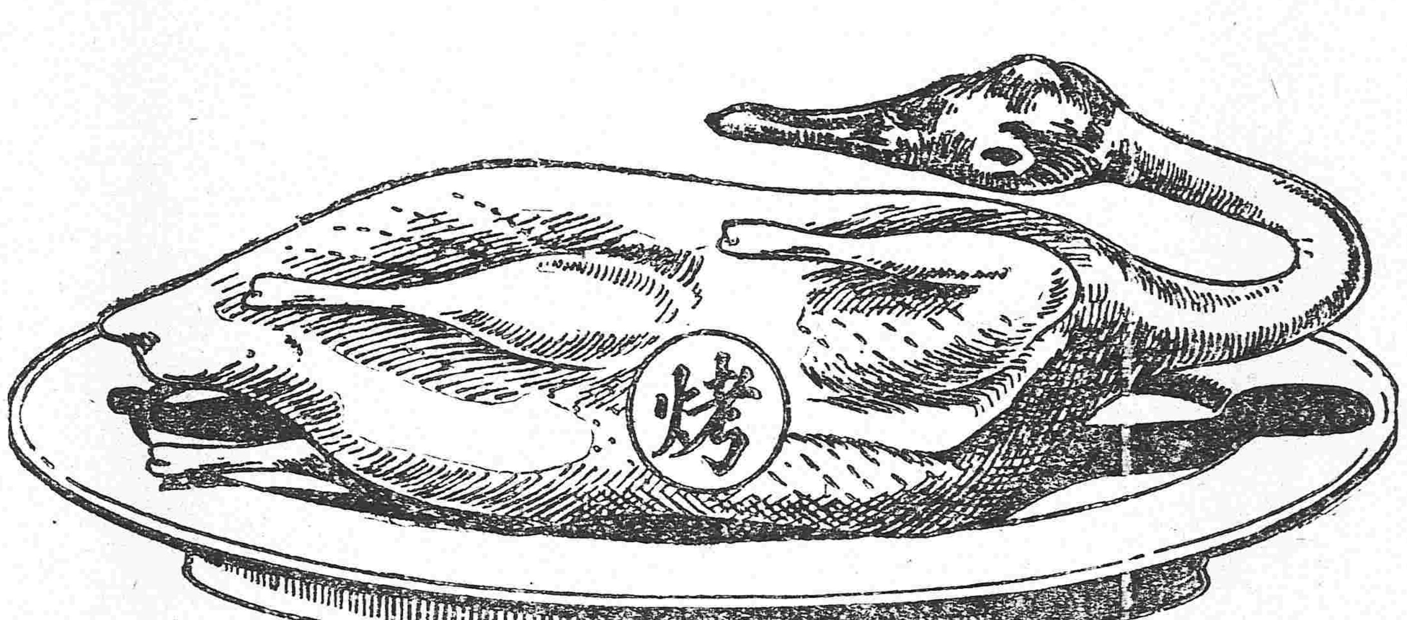

燒鴨

燒鴨之清香美味 盡人皆知 因其味美而清香筵席之間 咸視燒鴨爲上菜 而他種食品也

燒鴨之味美 因其係用烤法調製 其氣味格外芬芳

亦然 即如煙葉 用烤法調製

善吸上好香煙者 皆喜翠鳥牌香煙 因其煙葉係用烤法製成 其氣味格外馥郁也

發明 烤 烟

翠鳥牌香烟

英美烟公司總理

大連通部 新開 寶成金店擇於夏曆四月初三日大開張
本金店自建蘇石高大洋房精造金銀時樣首飾加煉福字十足條錠葉金自運珍珠新珠翠寶鑽石特聘滬甯名司專門玲瓏鑲嵌改良華洋器皿中西鍍金法藍陳列維湖花樣羅緞各色美備應有盡有無美不備兼收各路礦沙荒金各國金幣謹擇夏曆四月初三日爲正式大開張凡蒙光顧無不調誠歡迎本金店獅球商標請認明庶不致悞
電話一三三八九番